（中華郵政局特准掛號立券之報紙）　（明治三十八年一月十三日第三種郵便物認可）

金星人壽保險有限公司四月一號開業

本公司純粹爲華人資本[illegible]……

[illegible]

李徵方　丁寶銓　王瓊芳　唐文治　趙鳳昌　李茂之　錢文選　孫仲英　彭光榮　易次乾　盧信　張乎夫　伍廷芳　楊小川

時報

EASTERN TIMES.

今天四大張售大洋三分

時報　三千五百零七號
中華民國三年四月一日
舊曆甲寅年三月初六日

本報十週年大紀念贈品預告

本報自開辦以來迄今已屆十載自揣過事有勉差幸未落人後又承愛讀諸君之光寵時錫獎勵曷勝感幸茲定於七月一號舉行開辦十週年大紀念凡閱本報者概贈五彩精印水彩畫時裝仕女條屏一幅此爲普通贈品其自四月一號起至七月止無論本埠外埠凡向本館定閱全年付足報資者除例贈水彩畫條屏外特外加贈新驚鴻影一巨冊此冊中係將最近美人小影網羅無餘用五彩銅版精印足爲普通一大美術品（如另購此冊者須價洋三圓）此本館對於愛讀諸君區區之盛意幸垂鑒焉

再本埠定報者本館可以每日清晨將報紙赶早送到贈品亦一律送呈

全年定報例本埠外埠一律十元日本十二元外洋十五元　上海望平街時報館啟

收贖京漢鐵路公債支付第十一期官息廣告

案查收贖京漢鐵路公債照依原定章程於甲寅年三月初一日陽曆本年三月二十七日支付第十一期官息凡有公債票者請持票赴下開各經理處收取現洋至第五年活利應俟京漢鐵路西一千九百十三年份餘利結算清楚議定支付日期再行登報布告可也

經理付息處　上海交通銀行　北京交通銀行　天津交通銀行　香港交通銀行　漢口交通銀行

中華民國三年三月二十六日即甲寅年三月三十日交通部經理司啟

上海貧兒院謹謝

發大八元小三百零八角高硯耘君喉藥一瓶張剛父君診病一次

孫德青君募一百元派員之餘合鳴謝悃

二月份承諸明夫君捐三十元張華浜站第四三角商務書館二年份書價碼洋三十元民立女子中學交來上學期學費二人申報館時報館神州日報館各一份沈如茂君月份報四張

紀魯香君五十兩

長根君十二元　貝潤生君趙雨亭君各五十元　唐晛之君廿四元無名氏九元工業學校附屬小學招考報名

出版預告

民權素第一集　五角

小說 鐵冷叢談　五角

不日出書

民權素內容豐富歡迎其小品文字尤多爲至寶停刊而後好文之士尋以見惠成書要求本部庸稿集好壽督付印以副愛閱諸君之雅意內容部爲十類（一）文苑（二）詞林（三）遊記（四）詩話（五）說海（六）談叢（七）諧藪（八）瀛聞（九）劇評（十）碎玉

鐵冷叢談凡八十餘篇都十萬言材料新穎文筆典麗冷君鐵冷之作亦民權報短篇小說之巨擘茲請冷君重加修飾親自校勘發行單行本精裝一厚冊海內文豪爲之序跋愛讀劉君文字者當無不以先睹爲快也出書在即特此預布

枕亞著　**玉梨魂**　六角

雙熱著　**孽冤鏡**　五角

雙熱　**蘭娘哀史**　兩角

發行所　上海四馬路麥家圈東口　民權出版部　分售處各大書坊

夏瑞芳先生追悼會

啟者商務印書館總經理夏瑞芳先生不幸於民國三年一月十日遇害竊思夏君生前所創事業於我國工商及教育前途影響絕鉅驟遭慘變哀痛實深茲擇於本年五月九日（陰歷四月十五日）午後二時在上海靜安寺路味蒓園開追悼會凡我政學界同人與夏君有雅故者屆期敬請蒞臨再夏君夫人深明大義擬將一切賻儀集合成數建設學校永留紀念同人如贊成斯舉致送賻儀者并請送交上海棋盤街商務印書館總發行所張廷桂君代收是荷

發起人

伍廷芳　鄭孝胥　周金箴　貝仁元　朱葆三　葉鴻英　蘇本炎　沈敦和　楊信之　朱銀江　張雲書　蔣炳章　錢允利
沈鏞　顧履桂　俞復　張樂君　蔡鎮冰　鍾觀光　于蘭坪　孟森　于湘春　王培蓀　蘇本銚　賈豐臻　邵蘭亭
汪德淵　程承澤　戴光祖　秦毓鈞　吳前樞　汪彭年　汪龍標　金詠榴　王永甲　龔傑　張葆元　包公毅　項鍾華
陳玉麟　葉明德　葉景葵　陳鑫鏞　張毓英　魏冕章　郭惜黔　沈福祜　湯一鶚　烏順甫　方新建　鮑鳴鳳　狄葆賢
唐駝　何天柱　陸費逵　沈成忠　葉心安　郁潤生　許鑑清　袁履登　印有模　張元濟　高鳳池　鮑咸昌　高鳳謙
陶保霖　鄺富灼　張桂華　蔣維喬　江畬經　莊俞　陸爾奎　李宣龔　龔伯瑛　徐銑　杜亞泉　汪詒年　張國傑
包誠　陳篤義　鮑咸亨　鏞琪　顧憲成　包文德　謝燕堂　趙璧　沈琨山　俞熾炎　樊仲煦　甘永龍　何劍生
丁景棠　吳炳銓　倪富春　朱燮鈞　許祖謙　周澤甫　呂子泉　陳枚叔　沈冶生　高鳳岡　倪蘭芳　朱光華　李守仁

公啟

南通大生第三紡織廠招工建築

[illegible]……（丙）自上海上船[illegible]……（丁）三月[illegible]……

如願承包此項工作者須合資格（甲）素有工程經驗資產殷實（乙）曾經承包某工廠紡織（丙）承包之後所用工人必得手藝精良不嗜酒賭博與同夥滋事（丁）所用工人不作雖材料以大改小有一於此必責令賠償損失如願承包此項工程自陰歷三月初三起至初十止可至小東門外大生帳房看圖樣並備候取賬工價單就單填註各項工價以便評取姓名住址亦要填註單內合格者用函約面訂承攬不及格者恕不作覆

本館告白刊例

第一日每一行四角第二日至第七日每一行二角半第八日以後每行二角封面及中縫加倍長行以三行起碼短行以五行起碼第一日每字六厘第二日至第七日每字四厘第八日後每字三厘不足十字者作十字算

湘路股款清理處啓事

案照湘路國有股款[illegible]……

龍章造紙有限公司發息廣告

本公司准於陰歷三月初一日起照章發給官利請各股東携帶息單至法界永安街口龍章總批發處領取特此廣告

德源洋行現銀專收珍珠

本行向在上海英大馬路四川路口惠羅公司隔壁十三號樓上由升高梯上樓本行出價從優向蒙各界及閨閣士女所誠信今格外優待如蒙惠顧諸君成交生意不扣佣金　電話三八七二

出盤中國圖書公司廣告

本公司發行所印刷所生財機器存貨人欠貨款及牌號著作權並各分店存貨一切完全盤與周九頤堂爲業已交割清楚所有從前解散時經理處清理概與周九頤堂無涉特此聲明

唐孜權租任理處在望平街外略填山對面書業商會內設立滬理處

承受中國圖書公司廣告

該公司發行所印刷所生財機器存貨人欠貨款及牌號著作權及各分店存貨等一切完全盤與周九頤堂受接收新公司另加組織所有該公司從前解散時應還所成股本尚有未曾收去者及欠人債項與夫一切承辦未了之事件均由該舊公司代表唐君孜權理楚概與周九頤堂無涉特此聲明

周九頤堂廣告

中國圖書舊公司新舊債户諸君鑒

本公司業已完全頂與周九頤堂爲業所有本舊公司各債訂於陰歷三月十五日午後二時假望平街外填山對面書業商會邀請諸公懇債户諸君惠臨賜教

陰歷甲寅年三月　上海中國圖書舊公司原經理人唐孜權謹啟

江寧紳商啟事

商請補方法除另函通告外恐有遺漏特再登報布告屆時務請

江寧振邮臺中央發公債票二百萬元變由因中央祗准將此票抵押與銀行不准出售昨省公署發放前月奉都督省長函請金君鼎赴滬邀集紳商徵求意見現在損失之巨盼望良般諸君子夙具熱心如別有押現方法請投函省公署以憑辦理俾可早日發放以安衆心此啟

中國營業地產公司廣告

地畝房屋出賣　租界內各段大小地畝均有其價甚廉　大小房屋出賣及出租如有意者請來英大馬路三十九號本公司面議

秋季始業第三學期用

中華書局新制教科書

初等用三六九十二冊　高等用第三六九冊

教育部審定

書名	冊數	每冊折售
初等小學新制修身	十二冊	三分
新制國文	十二冊	五分
新制算術	十二冊	五分
毛筆畫帖	三冊	一二冊折售一角 第三冊折售角半
新制手工	四冊	二角
新制體操	一冊	角半
高等小學新制修身	九冊	三分
新制國文	九冊	五分
新制算術	九冊	四分
新制歷史	九冊	四分
新制地理	九冊	四分
新制理科	九冊	四分
新制商業	六冊	七分
新制農業	六冊	七分
新制英文	三冊	第一二冊折售二角 第三冊折售三角

教育部令當一律秋季始業[illegible]當確遵新章[illegible]正當第二學期開始初等應用第三第六第九第十二冊高等應用第三第六第九等冊諸君遵照新章辦學者固須用新制教科書即未照新章辦理者亦當改用新制教科書以符部章茲將各書特點列左

特點說明

（一）各書遵教育部新章編輯
（二）闡揚孔道保存固有國粹
（三）教材分量均按程度遞進
（四）分冊分課辦法奉部核准
（五）課數悉遵四十星期分配
（六）每學期訂一冊極便使用
（七）教授書極詳備足供參考
（八）各書已呈奉教育部審定

（甲十三）

上海商務印書館贈送

新編初等小學 單級教科書 教授書 樣本

贈送簡章如下

（一）教育會函索請將會長姓名開示并蓋本會圖記
（二）學校索書請將校長姓名并將校名地點學生額數一律開示并蓋本校圖記
（三）凡索取單級修身國文算術**教科書**者每種以一部爲限
（四）凡索取單級修身國文算術**教授書**者每種以第一冊爲限
（五）每冊應惠郵票二分空函不復
（六）贈送自登報日起至民國三年六月底止
（七）贈送處以上海棋盤街總發行所爲限

英美原版書籍

上海商務印書館運售

書籍大綱

◎讀本 ◎三角 ◎生理學
◎文典 ◎簿記 ◎衛生學
◎作文 ◎歷史 ◎植物學
◎修詞 ◎地理 ◎動物學
◎算術 ◎地圖 ◎演說術
◎代數 ◎理科 ◎速記法
◎幾何 ◎法律 ◎習字帖

以上各種圖書均由本館特向英美各國直接運到不下數千種科目完備價格克己並備有詳細目錄函索即寄不取分文

實用主義小學教育法

定價五角

自黃炎培氏倡以學校教育采用實用主義書贊成者有贊成而不免致疑於其施行方法者今黃君暨其友楊君保恒等編譯是書專述小學校各種實用的設施各科中於國文算術理科等各種資料及方法勞搜博采尤極五花八門之觀誠研究實用主義與課實施者所不可不讀之書也末附黃君實用主義第二回商榷書○印行者江蘇省教育會教育研究部○分銷處商務印書館及各省分館

教育部完全審定

商務印書館出版

共和國教科書

秋季始業　三學期用　五折出售

教育部批　該館秋季始業用書收輯教材分配課數實敷應用原定價目較廉尤爲普及教育之助

初等小學

書名	冊數	定價
新修身	八冊	每冊定價六分
新修身教授法	八冊	每冊定價一角四分
新國文	八冊	每冊定價一角
新國文教授法	八冊	每冊定價二角六分
新算術	八冊	每冊定價六分
新算術教授法	八冊	每冊定價一角

高等小學

書名	冊數	定價
新修身	教科書教授法各六冊	定價各六分二角四分
新國文	教科書教授法各六冊	定價各一角四角
新歷史	教科書教授法各六冊	定價各六分三角
新地理	教科書教授法各六冊	定價各六分三角
新算術	教科書教授法各六冊	定價各六分一角
新理科	教科書教授法各六冊	定價各六分二角

學界注意　(一)以上各書照三學期編纂每年仍分二冊第一學期爲一冊第二三學期合爲一冊購者只出二冊之價可得三冊之用(二)初等小學生用書三種每學期平均售價僅七分餘(三)高等小學生用書六種每學期平均售價一角三分餘

輪船招商總局發息換股廣告

招商局民國二年即舊曆癸丑正月起至十二月底爲四十屆結帳業已告竣會經董事會公議每股發現規銀七兩五錢另發漢冶萍頭等優先股票拾元定於陽曆三月初一日起憑摺支取並經董事會議決照各股東函請改換新股票將本局全盤產業公估實值分爲航業產業兩種股票以免□□舊曆正月二十一日特開股東大會議決在案茲請各股東于本屆取息時將股票股摺一同檢齊交來本公司註銷舊股票摺先行換給收據俟換股之期起限三十日即憑收據換取新式之航業產業兩種股票息摺凡執舊股票摺一股者應換給航業股兩股產業股一股多者照此遞加再各股東欲將換戶名以及或分或併者開明詳細節略以便辦理特此佈告

社說

論趙爾巽不宜長清史館

（天放）

前論川事與尹昌衡之關繫據客言以迅趙爾豐之死狀是時清史館已奉總統命令將設立且聘趙爾巽爲總裁聞趙爾巽尙遲不來京以其弟辛亥在川被殺是否當昭雪蓋清末歷史動與民國相牴牾不有定論則無從編纂故請先將此案查明以定趨向大總統亦然其說業已下令議卹天放曰甚矣史之難言也有官史有私史私史者孤根之士沈思之民自以其閎識孤懷寄予褒貶綜數百年之事而成一家言藏之名山傳之其人則太史公書是也官史者鼎革之後禪代之初必網羅前代之故實著其失著其得則文學之士廁身史局給筆札於官官不可以無諱也故鼎革禪代之史必爲本朝諱爲尊者諱晉以後奉勅各史是也班范之史無諱也猶史遷之義也史之無直筆自陳壽始也故以私史而後列於官史者則陳壽之三國志是矣雖然壽之志三國也在晉故於魏晉革易之際不得不多所迴護而魏之承漢與晉之承魏一也既欲爲晉迴護不得不先爲魏迴護於是帝魏而夷吳蜀又以其曾仕蜀故權亮休皓皆名而先主後主獨不名然則秉筆之人於故主新朝有一日之關繫者其行文不能無避就壽特賢者耳魏收仕齊而著魏書既備致賀六渾以諛詞而孝武與黑獺往往致貶以取媚悅其他列傳尤多失實故二十四史中魏書獨以穢史斷孫樵有言爲史官者明不顧刑辟幽不畏神怪若梗避於其間其書可燒也爲此輩言也自歐陽修作五代史修新唐書始用春秋褒貶之法史體於是乎始正夫歐陽之於唐於五代祇關繫者也明史之創修者爲康熙十七年則去革易之際三十餘年矣先後爲總裁者葉方藹張玉書湯斌徐乾學王鴻緒陳廷敬張英張廷玉皆非故國之臣不過下筆爲新朝諱耳今趙爾巽者前清之督撫也其於孝欽德宗關繫至深而武漢光復適以川路爲藉口兄若弟一藩一蜀皆爲清史中重要有關繫之人物今果一受聘而即以昭雪相要求昭雪則異日必爲介弟立佳傳佳傳一屬於介弟則其他引而申之是非黑白必有大異乎今所云者蓋自感情用事其議論決不能折衷以至公平之度如前者亦有南海總裁之說南海之於清史其關繫尤大夫一朝興廢得失千古是非功罪皆當聽天下之人平心而討論之而不可以我之自身攘臂於其間南海之爲其弟廣仁作墓碣焉可謂簡矣是非功罪不著一字也而我竊意趙氏一任史官清代必無信史以感情之偏而有以決之也蕭子顯以齊高之孫而纂齊史則以祖若父之紀傳舖張揚厲爲世所譏趙之爲弟作傳也將無類是乎姚思廉修陳書爲其父察立傳凡生平行事及朝廷之優禮名流之褒獎無不纖屑敘入而並附自傳於其後仕陳爲法曹參軍在隋爲司法察所撰梁陳二史未畢功處世基奏思廉踵成之大作史者有自敘而無自傳此爲創例也趙氏以東三省總督之資格與於川電往返亢復紛擾之際其爲自傳也又將無類是乎吾謂民國今日方減政之際清史之事誠可緩苟欲行之必訪求海內通儒以總其成而決不宜與前清及民國有關繫者以任之耳然則今此之舉殆所謂兩失而無一得者也謂之別有命意可也

小說

短篇紀實

看鎗斃

（鷲庵編者）（續）

於是腦筋受非常之激刺其感覺遂異乎常人因之而現非常之作用非眞有鬼魂附其身也苟不余信者更有一淺顯之証據可援天病人之臨死非往往有能聞極小之聲人在隔室密語而彼已知之者乎此聽官異常之一例也又有觀病人勢將不起而竊爲彼整理後事衣衾棺槨賓之廳上而病人在室內已知衣衾之顏色棺槨之優劣者此視官異常之一例也其餘類此之例甚多茲亦無暇詳述要之此女者因迷信而致有是病因病而腦筋反常因腦筋反常而能知人之所不知能人之所不能此身以余視之固無足奇也雖然吾恐此女之病汝或有未盡知者在其中殆別有隱情亦未可知茲姑勿論試觀其結果何似

明日余友又來告余曰愈矣其女父愛女甚無可如何遂揚言於衆曰有能愈吾女者以番佛五十尊爲壽於是有某者挺身出曰此言信乎女父曰一言既出駟馬難追食言者非人類某欣然曰今爲正午十二點鐘以五點鐘爲限在此限內請將全權畀余任吾所爲五點鐘後觀汝健全之女可也女父曰諾某遂雀躍去未一點鐘持一紙糊美人及冥鏹四旦來令數少年持而行於前己與又一人挾女臂擁而行諸後仍走護龍街向王廢基來時觀者塞途熱鬧倍於昨日既至王廢基乃置紙人於鎗斃衆犯之處更置冥鏹於紙人之前問女曰財與色俱備矣汝意云何女諦視之曰美哉斯女今而後既有室家之樂又無衣食之憂余復何求爲速與吾余欲去矣於是取火將紙女與冥鏹焚化挾女跪拜送之事畢復挾女繞道走宮巷經觀前街至城隍廟關帝廟進香焉歸途之中女漸清醒女父以不欲女居家中恐觸景生情病仍不已囑送諸女之師母處（教針黹者）

余曰此所謂以毒攻毒之計也彼女之病因迷信而起彼即以迷信之法治之某誠聰明人也特不知此某某者抑何自信乃爾竟敢一力承担不少猶豫哉余誠不能無疑余友曰容余再詳探之

翌日午後余友來曰噫此事之詳情今已大白矣今晨余至桂馨茶館見此女已先在與其同桌者即某某與二三少年蓋此女固無日不至茶館余先時未嘗留意耳某某者固女所素識親戚歟朋友歟是非局外人所可揣測余入茶館時見女方口操北音破口痛罵當日守彼諸人云某某掌其頰某某擊其首某某笑而某某罵無不一一記之甚悉吁彼之病固神經錯亂焉而於錯亂最劇之時竟能辨別人而記其動作是彼之病非大然的可知也又當日某甲告余謂女素不諳北語由今觀之此說亦全然不確所可怪者此女固未嘗出門何由而學得此北語又罪犯固素所不識何由而知其名姓之二事者余仍鬱在心一時不能瞭辨後有人指某某而告余曰若而人者能操北語甚圓熟雖非上流社會人固客識之無者也余聞之乃恍然大悟

余友言畢余覺此事殊饒興味并知凡事不加深究決不能得其眞相以訛傳譌轉令人迷惑下解流毒社會事雖細而關係非輕爰濡筆記之

（完）

江蘇省立第一中學校招考補習科生本科插級生

本校爲便利春季高小畢業生求學起見呈准特設補習班秋期開始由升入第一年級再本校各級均有缺額如有二三年級程度者均可來校投考補插茲定於四月初十日考試有志入學者務先期携畢業及轉學證書同照片赴江寧八府塘本校報名候考可也

香港華商總會廣告

敬啓者舊曆二月十四日本總商會集議經衆表決承認香港英和報爲本總商會宣佈機關自後凡關於商務之要函電報件均於英和報內以期普及同人凡我同人注意總商會事情務必先睹爲快本總商會所有佈告經不另函通告特此佈聞

鎮江大照電燈公司發息換股票廣告

啓者癸丑年股息業經董事會公議仍照八厘於陰曆三月二十日起憑摺支付並議決改換新股票所有戊申至壬子五年股息摺……

廣肇產業公司股東會廣告

茲定期陰歷三月十七日在廣肇公所開股東會討論整頓事宜存股諸君屆期惠臨幸勿放棄權利此佈

好事多磨出版預告

……

江蘇省立第一中學校招考補習科生 本科插級生

香港華商總會廣告

鎮江大照電燈公司發息換股票廣告

廣肇產業公司股東會廣告

好事多磨出版預告

教育研究第九期出版
每冊一角 半年六冊八角 全年十二冊一元五角 郵費均外加
江蘇省教育會

命令

二十九日大總統命令　任命淩士鈞署湖南高等檢察廳檢察長此令

又令　署財政總長周自齊呈請任命李炳麟爲僉事應照准此令

又令　署代陸軍總長周自齊呈請將林西解圍在事出力之姚齊授爲陸軍步兵中校並加陸軍步兵上校銜馬良泰李青山鍾毓亭崔恒泰王斌修均授爲陸軍步兵中校趙興堯丁占奎均授爲陸軍步兵少校並加陸軍步兵中校銜楊孝傳李增堯俞鳳林程步瀛馮麗生張錫純均授爲陸軍步兵少校常文升馬汝驥楊鳴臯均授爲陸軍騎兵少校孫承業姜福明張實義石景賢姜占魁崔玉成王玉崑王鎮遠郭際昌孫純福土霞升均授爲陸軍步兵上尉並加陸軍步兵少校銜耿得魁加陸軍步兵少校銜潘廣武李成山張萬忠朱寶元張遇春王長金宋恪誠姜占魁趙德懷閻孝海山張米德毛振育李西中潘桂元文俊文元曾鈞顧春恒福關承浩杜鳴劉金福楊福震姜福祿徐瀛波胡鳳陵顧均授爲陸軍步兵上尉閻寶甫于思恭裕殿興額哩海外李孟臣土桂鑾王鳳魁蔣文彥楊雲青任常泰張雲卿姜金堂王武修均授爲陸軍騎兵上尉李登科任步月楊振清劉和光張振標李玉廷孫振林劉雲路趙鴻陞李若忠李德成劉樹廷徐明昇美福榮張士明紀永盛耿維基楊寶山奎舒福克金泰魁連福端節福夏松林春祥趙貴福張德恩勝天祥均授爲陸軍步兵中尉趙肇忠蔣樹勛陳玉奎均授爲陸軍騎兵中尉丁起航張慶祥馬爾楷秦岳旺王連山均授爲陸軍砲兵中尉李忠勝徐金魁崔旺武王金魁劉廣山李廷臣熊學曾王玉璋陳萬林楊松朝田進忠吳玉生張永芳王德山陳瑞生董振坤李玉成張鴻鈞楊德泰趙德升趙福全方家周郭君祥王鳳安曹李春寶傳生王文德李蒙山劉德順賈德泰侯占徽王海李劉玉富曹德劉林殿林馬守身張金福徐殿合李陞臣張國勳簡慶先宋玉俊程金槿張保泰張趙恩祿占平林茂盛張清源王鳳田張得勝袁建山萬興祥祥正廷均授爲陸軍步兵少尉沈魁俊趙興鳳殷自修張鴻標黃元趙宋吉泰賢興清王明山徐茂林胡振山李望儿王金鐸邊長法潘茂公陳鄉會王振起賀長勝董得元丁在得田鳳武葉兆林趙翰臣李泰仁曹泰純林桐蔡玉崑王國衛常錫錫侯李兆庚王潤身林玉堂劉振清張振聲馬崑全郭鳳山孟良勝王國珠簡永旺孫福和張海廷王振東王倚澤寶鍾勝趙永臣鄧占恩朱晉山吳有和呂雲青王錫麒高國才張振亭黃顯鑾劉銘玉張國臣岳得勝張玉魁田玉龍均授爲陸軍騎兵少尉路得功潘寵明陳東山楊水勝保芍丁敏知韓振東均爲陸軍砲兵少尉蘆凰准此令

專電

◎約法會議審查會以事實上法律上約法皆應增修大體及逐項討論均表同意統治權第十六三十四十八三條仍存其第四條宜另妥定總統職權第三十三四兩條但書宜刪三十五除宣戰構和外訂約同意應明定以何種爲限如變更領土增重負担緊急命令宜設三種限制在閉會期間有一定事實次屆開會請追認緊急財政處分規定會計章第五章改爲政府並規定機關種類及職權大要立法機關刪十九條之第五欵餘除彈劾權覆議權另詳議外餘可增減刪諮詢機關宜特設專章可代行立法機關職權會計無專章政府與議會易滋衝突制定憲法雖特設造法機關起草後之手續應俟大會公決已定今日(三十一日)開會報告（三十一日亥刻北京專電）

◎法制局所擬新聞條例視報律寬嚴互見嚴者須交七百元之保証金毀人名譽亦係最重徒刑內部初擬簽注因係由總統發下昨已將原稿送請公布（三十一日亥刻北京專電）

◎法京巴黎來電五國銀行團宥日(二十六日)會議中國借欵事又有動機（卅一日亥刻北京專電）

◎中國債票因歐報謂白匪四擾及政府擬廢司法獨立等事發行價格大跌政府對於司法忽變方針取維持主義即賚紬必須裁廳亦從緩或不明發命令（三十一日亥刻北京專電）

◎政府以各省法院判決民事案件有違反法令及優待條件者擬定救濟方法准總檢察廳提起非常上告將發布條例（三十一日亥刻北京專電）

◎三十日內務外交二部在外部會議對待外報善後辦法其議甚秘（三十一日亥刻北京專電）

◎法人莫訥斯基近在北京組織外國文報名曰北京政治不日出版暗中有軍事顧問白里叔主持總統派王廷璋披閱該報言論（三十一日亥刻北京專電）

◎統一牙稅條例擬就有人反對謂係舊稅宜從各省習慣但可加重稅率不可強定章程現擬請總次長擇一辦法（三十一日亥刻北京專電）

◎稅法委員會有歸併籌辦新稅所消息（三十一日亥刻北京專電）

◎國務會議決定中央官俸下月取消前減成數折半發現餘給債票（三十一日亥刻北京專電）

◎直隸都督朱家寶之父於上月二十六號在原籍病故朱督電京請另簡都督將回籍奔喪大總統未允（三十一日亥刻北京專電）

◎陝省長電乞援軍已令王汝賢率第八師馳援（三十一日亥刻北京專電）

◎徐世昌已抵京據其親信人云現暫不就職須俟約法告成再行任事（三十一日亥刻北京專電）

◎內務部密電屆省長謂前與財政部會銜電知事委任須得國稅廳同意一節本部實未知悉係財政部單獨所發應即取消等語（卅一日申刻杭州專電）

◎杭州勸工陳列所改設勸商場歸商會接管後商務逐漸起色惟內稱杭綢一種爲最（三十一日申刻杭州專電）

◎杭商徐光溥集資三萬金擬在硤石創辦電燈公司農商部待浙省長查復再予立案（三十一日申刻杭州專電）

◎內務部電令韓省長將驗契費從速解交中央應用省長隨即通飭各縣趕緊匯省以便轉解（三十一日申刻南京專電）

◎省長國稅廳長會令全省縣知事自本年上忙起隨漕加收征收費應自行擬訂隨收手數料方法呈報（卅一日申刻南京專電）

◎中央定欲蘇省本年協濟四百萬元聞財政會議代表密詢民政長國稅廳請示（三十一日申刻南京專電）

◎張勳兵餉蘇省本已分任每年五十一萬六千元現又加巡閱使署經費常年二十六萬元（三十一日申刻南京專電）

◎教育司令各縣小學校在江蘇省教育會購備實用主義小學教育法（卅一日申刻南京專電）

◎教育司接審計分處函知轉令全省學校自四月起酌減教職員膳費（卅一日申刻南京專電）

◎三十日各學校教員學生假小營開會歡迎美國巴拿馬賽會勸導員（三十一日申刻南京專電）

◎偵探隊昨日在太平橋拘獲黨人拾餘名交軍政執法處研訊（三十一日申刻南京專電）

◎此間消息安徽之定遠縣爲匪所踞知事被傷鳳陽一帶均萬分危急（三十一日申刻南京專電）

◎陳之驥吳茂節吳晉等均充都督府諮議官都督府師參謀長將有辭職之說（三十一日申刻南京專電）

◎前第八師旅長黃愷元由陳之驥介紹謁見馮都督（三十一日申刻南京專電）

◎前第一師長徐濤由陳之驥介紹謁見馮都督（三十一日申刻南京專電）

◎前皖省師長葛應龍由吳崇仁介紹來寧（三十一日申刻南京專電）

時評一

◉中國之命根　（背子）

中國之命根在外人之手外人以中國廢司法而債票跌司法乃不廢而維持外人以白狼擾秦而有責言秦督乃親自督師而西安以免外人之言其效如響其果中國之幸耶否耶

小學教科書

裝訂完美

價值低廉

採購諸君請為注意

本館歷年出版各種教科書不下數百種均經教育部審定暨各省圖書審查會採用茲將初等小學修身國文各書目詳列於下其餘各科書目當陸續披露以供辦學諸君之採擇

修身類

◎初等小學校用

▲教育部審定 共和國教科書 春季始業用 新修身 八冊 每冊六分 對折三分

▲教育部審定 共和國教科書 春季始業用 新修身教授法 八冊 每冊一角 對折五分

▲新修身掛圖 十二幅 一元二角

▲教育部審定 共和國教科書 秋季始業用 新修身 八冊 每冊六分 對折三分

▲教育部審定 共和國教科書 秋季始業用 新修身教授法 八冊 每冊一角四分 對折七分

▲訂正 最新修身教科書 十冊 每冊一角

▲訂正 最新修身教授法 十冊 每冊一角

▲最新修身掛圖 二十幅 已裱六元 未裱三元

▲訂正 簡明修身教科書 八冊 每冊六分

▲訂正 簡明修身教授法 八冊 前四冊各八分 後四冊各一角

▲五彩 修身作法掛圖 二幅 各八張 一元二角

國文類

◎初等小學校用

▲教育部審定 共和國教科書 春季始業用 新國文 八冊 每冊一角 對折五分

▲教育部審定 共和國教科書 春季始業用 新國文教授法 八冊 每冊二角六分 對折一角三分

▲教育部審定 共和國教科書 秋季始業用 新國文 八冊 每冊一角 對折五分

▲教育部審定 共和國教科書 秋季始業用 新國文教授法 八冊 每冊二角六分 對折一角三分

▲訂正 最新國文教科書 十冊 第一冊一角五分 二至十冊各二角

▲訂正 最新國文教授法 十冊 第一冊四角 二至五冊各三角 第六冊三角半 七至十冊各四角

▲教育部審定 訂正 簡明國文教科書 八冊 第一二冊各八分 三四冊各一角 五至八冊各一角二分

▲訂正 簡明國文教授法 八冊 第一二冊各三角 三四五冊各二角 六七八冊各三角

▲訂正 國語教科書 四冊 每冊一角五分

▲最新作文教科書 五冊 第一二冊每冊五分

▲最新作文教授法 五冊 第一二冊五分 七分

▲教科實用掛圖 十六幅 一元五角

本館並另備圖書彙報奉贈所有各書內容亦均提要載記諸君一閱即可知其梗概如承函索當即寄奉不取分文

遠地購辦書籍可用郵票代錢所有章程亦均詳載彙報內

上海商務印書館發行

蘇州警察廳為投標建設警鐘樓事

照得警鐘樓為傳報火警之必要設備城內向無鐘樓一遇火警以致街鳴鑼報不敷傳達本廳己呈准省長於蘇城中心建造警鐘樓一座將鐘樓高低面積及木料大小尺寸並用何木料油漆等項一應條列於後其鐘樓式樣做工法度悉以上海英租界三馬路之警鐘樓為模形價額以三千元至六千元為限如有志此項工程者照後列之木漆等項開具詳細條目實價單並繪草圖用包封固郵投蘇州警察廳投標之期自登報日起以一星期為限標悉定標目如有工料合法而價額廉實者本廳即行招請定日興工此佈 計開

一鐘樓高九丈二尺見方三丈六尺收頂見方九尺 一定柱四根十四寸方 十字撐橫擋四寸十二 一樓板用一寸二分擱柵八寸三寸 一鐘樓一應用上等楠樹硬木做法均照上海三馬路警鐘樓樣 一清水圍牆十八丈深一丈 鐵欄杆十八丈 一圍牆內做滿堂三和土水泥灯 一鐘樓上各木料均用外國白油漆三涂 一鐘樓圍牆各鐵均用綠油漆三涂 蘇州警察廳長石人陵白

商律總論出版預告

有志斯學者不可不手執一編而商界諸公關係甚大尤應購閱以供參考也洋裝一冊定價大洋五角

本書為前浙江高等審判廳刑庭長日本法學士胡政之先生依據日本志田鉀太郎博士所著參照中國新公布之商人通例所編並叙日人對於新訂中國商律之批評故案發公布前之商人通例與各國商法比較詳細較之三年前所出世之商律總論以條例為本者不同而多所增補凡政法學校專門學校及江蘇省立法政學校均可用為教科書 已印齊出版

總發行所上海 東三馬路上海旅館對面九號 文匯圖書局

公司條例釋義出版預告

公司條例已經公布即日實行惟坊間尚無註釋之書讀公司條例者皆苦於索解之難茲由成都胡政之先生博稽日本德國之學理精微足合讀者對之無疑義至其文筆之雅潔敘述之精當則凡曾讀先生之書者皆已知之故不贅述茲書已脫稿即日付印出版特此預告

總發行所上海 東三馬路上海旅館對面九號 文匯圖書局

龍馬精神

外埠由民局購買須由郵局來信關照以免舞弊◎如無靈驗包可還藥還銀◎批發另有定章

當此種族競爭世界若不強種何由競爭何由國富強種之道首先補腎考本草載海狗腎不獨治陽補腎並治一切虛損百病丹溪云腎不足則夢遺腰酸腎不足則目昏耳鳴精力不足則陽痿不舉氣血虧則百病叢生故人之身體強壯非電力無以充足其精力也夫海狗腎鹿茸野兆虎筋等品世人皆知為補腎之聖藥惟不知服法故服後偏熱偏寒之弊凡人身五臟六腑二十四骨節三百六十骨節肉血脈無不虧損者不能奏效

血氣充周五官百骸無不強健雖曾天下補腎之藥不敢自誇請諸君一試便知優劣每匣大洋二元每斤收藥本洋二十八元若老年血枯及身弱畏冷另製

詩廣嗣金丹一名丈夫再造丸以海狗腎鹿茸野兆虎筋等提取精液去渣淬功能以少勝多只要服後已總電力神長功力之大奏效之神誠強種之聖藥也每匣五元不靈包退

五開間門面 翟氏瓣香廬聰雲氏總發行所啟 製藥所仍在北京路積善里內

上海盆湯弄過絲業會館寧波路口

◎本廬分設 南京花牌樓◎杭州陳列所◎天津北門外獅子胡同忠成棧內

白帶赤帶非中將湯不治

（中將湯零售價）四天份四角五分、一禮拜七角五分、兩禮拜一元四角、四禮拜二元五角

（總經理批發）上海河南路東亞公司書藥局 此外各地著明藥房均有寄售請就近購取

東亞公司遷移廣告

本公司現因翻造房屋於陽曆三月底遷移河南路八號即二馬路拋球場南首朝東第二家民強報館舊址照常交易惟恐本埠外埠各寶號賜顧諸君未能深悉特此佈告

東亞公司謹啟

福命預防喉症之聖藥通告

上冬亢旱臘雪愆期燥氣流行交春喉症必盛查喉症乃傳染病之一種發時極為危險小則由個人而株累至家大則以同里而蔓延闔邑為患不測實可寒心治療所施每難應手惟本藥房備有藥片藥水兩種奪命丹回生之秘寶歷年以此活人已不知幾千萬矣茲經中西名醫凌菊齡唐乃安蕭智吉三君之警告復經湯蟄仙朱葆三周金箴貝潤生諸大善長之諄勸本藥房議定減價方便濟人普告遠近各方面凡有患喉痧喉風及白喉爛喉纏喉鎖喉等惡症者速將藥水頻頻漱喉並將藥片一片含在喉間弗遽嚥下待隔一小時再含一片自能重者轉輕危者轉安此急救之良法也若欲預防則每日含藥片數次亦必無傳染之虞事關濟世幸毋忽諸注意衛生者尤宜及早購備為要今定特別廉價如下

福命藥片 每盒大洋二角

漱喉藥水 每瓶大洋三角

上海四馬路中英大藥房總發行所 外埠各分舖以及各大藥房均有出售

洋上協泰土棧擇於舊曆三月初六日開張特別放盤廣告

通海墾牧公司開第二次正式股東會廣告

時報第二張

今天四大張

中華民國三年四月一日星期三
舊曆甲寅年三月初六日

請看

人壽醫藥室 沈製

珍珠美龍 鏡面撤

果然靈驗

北京三姓鎮劉紹朱參兩君十月十六日由郵來信云（上略）今春鄙男女九人全體試服鏡面散一料面目果然美麗…

每料大瓶洋二元五角小瓶一元二角五分每洋五瓶…總發行在上海山西路…謹防假冒…

開明社改良新劇團

遷入 歌舞臺 謹告

本社現已覓定法界歐嘉路(?)于陰曆三月初一日先行遷入添配佈景裝修一切完備即行開演

謀得利原址即日停演 特此佈告

聲明被騙

鄙人去歲陰曆五月初一日被…多人騙去…洋一千…字票作六百元…圖記一個…特此聲明…

祖傳獨步單方

奶瘡聖藥

…每瓶大洋三元…上海…廣東羅伯宜啟

永年人壽保險有限公司

備老年休養之資莫如保壽　諸公何不爲乎　東亞壽險公司之最老最固且能保衛普及者莫如永年　担認保款總數現逾銀二千三百萬兩資產總數已逾銀八百七十三萬兩　總公司設在上海廣東路十號

上海總經理烈士啟

京都天寶齋

嫩面玉容散

此散治男女面上油膩…每瓶大洋…新馬路中市西新里

福利公司特別廣告

本公司麪包廠設在北浙江路乍浦路…北蘇州路轉角如蒙惠顧治可也…糕餅乾蛋等類請至大馬路本公司交易諸君惠顧請認明商標H&H…本公司啟

大洋房分租

今有新造大洋房一所在…

彭壽堂藥房始創最靈

治白濁第一靈藥

此丸乃本堂獨秘奇方合天下白濁各藥斷無如此功效神速無論新久五淋紅白二濁痛而且腫及諸藥罔效之症一服此丸立刻小便暢通消腫除痛去淋止濁及至三日淘可全愈…每瓶一元…

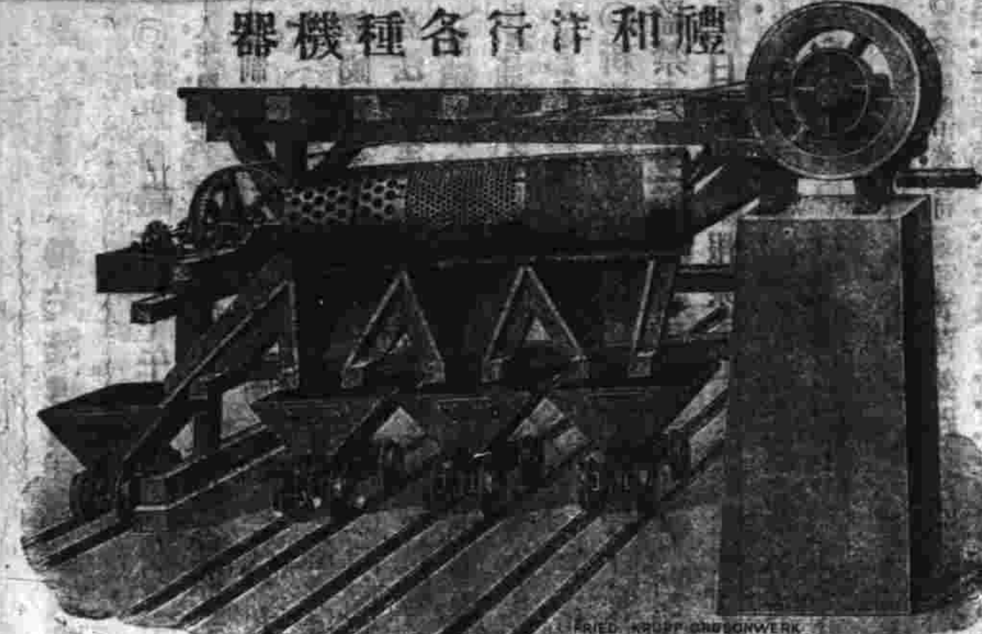

中國明明眼鏡公司廣告

人生所最苦者莫苦於光線失明是故近世紀來一般交際於社會者莫不爭相戴用眼鏡爲已損目光之補救及完善光線之保護此所以爲免光線失明計也然則眼鏡於人生之功效於斯可見一斑矣　本公司爲光學專家所組織而材料純選精良其戴用之良效用者方知即筆墨亦難描寫其萬一也（一）已損目光者能補救至…視察明瞭（二）向無目疾者可使塵沙不侵精神踩加豊采欲飛（三）已患目疾而不及補救者則聘有經驗昭著之西醫爲之醫治而後配鏡（四）…對症製片（五）…凡泰西各國所有之新奇…本公司悉能一一照造之…有不適宜于華人睛球之弊病而西人所未及研究者本公司無弗糾正之

此佈　電話四〇一三　上海英大馬路巡捕房斜對面中國明明眼鏡公司

股票交通公司

本公司經理實業股票有限公司…交易…

招請式老夫

本行欲招請經理…

滙康空汽橡皮車輪公司廣告

開設上海英大馬路浙江路口樓外樓右邊便是電話四零八二

本公司總經理德國紅馬牌空汽橡皮車輪…

包車高等材料均可包用…

捷成洋行

工字鐵　水梘鐵

本行常有現貨承蒙賜顧請駕臨上海江西路十八號本行接洽可也

電話八百四十六號

任中國承辦家物料最老之行

德商瑞生洋行

販運軍裝及各種機器

總行設上海分行設漢口天津北京於西歷一千八百六十七年設立

◎經理德京柏林城電機器廠之兵工廠機器該廠承辦成都新兵工廠全份槍彈機器及無煙藥廠機器全份歷辦龍華擴充槍子廠機器及江南製造局擴充槍廠機器之大部份

◎經理英國阿蒙士莊船炮廠該廠於西歷一千八百四十七年設立爲世界最大最著名之製造戰艦廠兼造各種海軍陸路等炮並造水力機器起重機器及各種商船並全份船塢歷承中國政府訂造各種戰艦二十二艘海圻旗艦排水力四千五百噸及肇和巡洋練艦排水水力二千七百五十噸

◎經理英國滇勃生廠之紡紗機器該廠於西歷一千七百九十年設立歷承中國各紡紗廠訂購紡紗錠錘二十萬枚又新紗廠亦在其內計錠錘六萬五千枚

◎經理英國博明爾喜教廠之製造鼓鑄銀銅元機器承辦中國各省銀銅局機器最夥之廠如廣東南京武昌等處均在其內並得有中國政府頒給最優等之證書

◎經理英國革廉滑脫來父子廠及約翰海格父子廠之織呢機器該廠承辦北京清河溥利呢革公司之織呢機器

◎經理英國愛特華特滑脫廠之針釘機器承辦漢陽針釘廠之機器

◎經理美國司比洛脫華而特廠之麵粉機器該廠機器所出之麵粉在西歷一千九百十年南洋勸業會得有頭等獎憑

上海寗波路一號廣肇公所對面瑞生洋行啟

京都天寶齋

立愈小腸疝氣限三日永遠斷根

◎人患疝症◎從速購試◎立能消脹平囊◎可稱一刻而止矣◎宜慎宜謹◎毋以自誤

本齋秘製小腸疝氣丸…每瓶一元二角…上海二馬路中市西鼎新里內…

天下馳名各種仙丹靈驗無敵舖在上海二馬路中市西鼎新里內交易若服他家藥不靈請來一試庶不致誤

京都天寶齋人參鹿茸靈芝野朮海狗腎扶陽種子衍慶丸

用真正吉林老山人參關東鹿茸海狗腎並各種珍貴藥品精製而成…每料洋二十四元…每料十六兩價洋八元半料洋四元…

本草云海狗腎一名膃肭臍其性大熱扶陽益腎補精…

通海墾牧公司開第二次正式股東會廣告

特約路透電

◎約法會議今日下午一點三十五分開會議員出席者四十七人先由審查會報告袁總統提議應修各條第三十三條(制定官制官規)三十四(任免國務員及外交大使公使)三十五(宣戰媾和締結條約)及四條(宣告大赦)均無須經國會之同意第四十一條(大總統受國會彈劾後由最高法院全院審判官互選九人組織特別法庭審判之)註銷另增一條大總統遇有要需得向國庫支歟以上各條均經通過並由議長指定議員七人草擬修正約法全文副議長顧鰲亦在其內 (三十一日北京專電)

◎新報律已由內務總長呈袁總統核奪凡主筆不得以曾經監禁者任之呈册報須先具歟洋三百元存交內務部始准有出版權日報每夜須將報樣送地方警察廳檢閱後始能宣布如有揭載秘密書訊之案件或禁止宣布之外交海陸軍事務者或妄詆政府抨擊政體者均須判處一百元以下之罰金 (三十一日北京專電)

◎交通部與中英公司簽定寶萍鐵路合同該路由南京取道南昌而達萍鄉與萍鄉至長沙之路線相接約長六百英里英國既得浦信與寶萍兩路之敷設權其在揚子江流域之利益乃得大爲鞏固 (三十一日北京專電)

◎財政部收到魯閩浙湘蘇國稅廳解來洋三百五十萬元 (三十一日北京專電)

◎財政部撥洋五萬元交前開封縣某知事解交豫民政長賑鄖亂地難民 (三十一日北京專電)

◎白匪已由藍田敗退官軍死傷八人 (三十一日北京專電)

◎粵省內地匪徒均揚言贊助白狼佛山到有鄰境避難人民甚多聞係因畏匪暫避然亦由剿匪官軍焚燬房屋侮辱人民有以致之 (三十一日廣州專電)

◎現因海盜爲患阻止貨物來源物價日漲 (三十一日廣州專電)

◎遵義縣之軍隊現正嚴加勦匪日者與匪在城垣附近開戰陳已戮人匪均逃散數日前選獲首斬決三十餘人黔川一道旅行者已不若前之危險 (三十一日貴陽專電)

◎此間宣布一冗長之總統命令詞近道歉內謂一國之治安首重法律民國之法律乃順民意制定故當嚴加遵守又謂彼爲時勢所迫故不得不以威力維持其位以求全國之幸福末勸國民崇海尚儉 (三十一日武昌專電)

◎此間之財政會前議將積穀倉之米售去四成以便收回紙幣並復決議在本省籌募借歟洋一千萬元另由政府發行每股五十元按年六厘起息之公債券若干以作收回紙幣經費滿一年後政府應付還洋三百萬元然後分批償還借歟至十三年後償清其利息則由各縣稅局憑票撥給 (三十一日成都專電)

◎第三團兵士因追擊白匪陣亡者其子女眷屬將由官家撫卹 (三十一日武昌專電)

◎湖南鐵路公債券由政府收回地稅嗣後須繳現銀不收紙幣 (三十一日武昌專電)

◎滇省北部及西南部盜風甚熾遣散之兵會在四鄉騷擾 (三十一日雲南府專電)

◎春苗爲霜所損物價日漲 (三十一日雲南府專電)

◎前吳軍港司令松本海軍中將經法官研訊後業已收監三菱公司管理部長岩原君海軍工程總檢查員松尾君及藤井海軍中將均與對質 (三十一日東京專電)

◎淸浦子爵已允就首相之任 (三十一日東京專電)

◎淸浦子爵已奉命組織內閣彼請准其稍緩數日以便物色閣員人才 (三十一日東京專電)

譯電

◎農商總長張謇向袁總統建議召盛宣懷來京直解漢冶萍借歟事件並請袁總統頒命令佈告全國 (北京三十日德文報電)

◎山東江蘇二省在近數日內由交通部滙歟與中央政府頗足濟急北京經濟狀況因此稍舒 (北京三十一日德文報電)

◎預計鹽課入歟除去各項開支本年可餘銀二千萬兩 (北京三十日德文報電)

◎清外部尚書鄒嘉來與汪大燮張蔭棠三人方與美英德三國商訂引渡叛黨之條約國務總理於二十七日在總統府與外邦公使數人磋議其事 (北京三十日德文報電)

◎據陝西省報告西安城甚鞏固白狼來攻殊不危 (北京三十日德文報電)

◎陝西電山陽縣及商州二地爲白狼所陷 (平原府二十九日字林西報電)

◎據荊紫關拍塔醫士消息白狼直言傳教士可殺其財產可奪此間人深盼拍塔醫士之作此言一則以身歷窘況心緒已亂一則以狼匪侵犯其餘之傳教士無論如何狼匪之不惜人命及其視傳教士與國人一律於此可見 (北京三十日字林西報電)

◎陝西傳教士報告西安府駐兵一師計八千人大半爲河南人與白狼同鄉其本性及輸習均趨向於以盜爲業故其效忠與否殊令人不甯但現尚無叛變之象 (北京三十日字林西報電)

◎有愛國之名士胡恒甫(譯音)者廣東人自請募兵十營供以丟權北上助政府軍勦平白狼政府言非常例拒之實則恐粵人通匪耳 (北京三十日字林西報電)

◎中國報界因報律辦頒限制言論自由頗爲憤懣有數家之主者宣言將掛日本牌號以保全其自由 (北京三十日字林西報電)

◎意大利駐京公使史福澤伯爵將於四月初出遊上海及揚子流域 (北京三十日德文報電)

◎史托賓尼科學考察隊已抵成都四月三日將自此地向西北行 (成都三十日德文報電)

◎英國平民議院本日又讓康前陸軍大臣西雷大佐坐於後席其辭職之業遂允准於此可見首相阿斯葵斯宣言參謀總長陸軍上將弗倫奇爵士及陸軍中將伊華德爵士堅請辭職首相將自任陸軍大臣已由英王表同意然其身任此職實以大局危急不得已而爲之會衆聞之大歡呼 (倫敦三十日路透電)

◎英首相阿斯葵斯因此將兼任三職(一)首相不支俸給(二)財政第一動爵年俸五千磅(三)陸軍大臣年俸亦五千磅但阿斯葵斯將兼職不兼俸 (倫敦三十日路透電)

◎希臘王及王后王太子歡迎德皇至高孚禮殊優渥 (倫敦三十日路透電)

◎英國耶克省礦工十二萬人因爭執工資問題行將同盟罷工省中礦山因此將完全停歇 (倫敦三十日路透電)

要聞

◎旗民生計之寫眞 (氷若)

▲新聞記者之天職非僅以知政治社會之狀態遂可謂盡其能事也即人類社會之現象亦不可有一事之不知蓋人類社會之現象與一國之政治有密切之關係故近來各國對於網羅社會表面的現象之統計非常注意所以然者欲藉此以爲定改良政治之方針耳吾國統計事業近始萌芽而又缺之專門之人材故人類社會之現象無從窺其全豹然茲有一事可爲人類社會現象之寫眞者即旗民生計之問題是也

▲旗民生計自前淸末葉即已困難非常曾經淸廷諭設變通旗制處派王公大臣爲之另籌生計使得自食其力並令度支部迅籌的歟以備撥發然國庫空虛而各省皆然以及將軍都統等條陳移墾興學授田設立工廠創辦銀行各事不能舉行致無成效民國成立借債度日政費尚且無著自無餘力及此然政府深知旗民衣食維艱現在五族一家更不宜置諸度外特提出借債籌辦八旗生計案諮詢政治會議以履行優待條件而該會議員亦以借債易滋流弊遂又擱起近來以大借歟未成不但旗民永久之生計不能籌善後之法而旗餉往往不能按期發放遂致目前生計亦無法維持看官你們看這些旗人近來到了那一步田地我想諸君猜一猜

▲此時余知諸君之心理必以爲老者轉於溝壑壯者散於四方或沿途而告化或秘密以賣淫設再有甚者亦不過鬻兒賣女而已而不知此等事固已數見不鮮案余書至此殊不忍再言矣然一轉念間覺旗人亦吾國民之一部分不能不就所知者寫出使國人知今日旗民之苦況有憫其顛連無告而設法爲之救濟者

▲前淸有一內務府大臣名容貴號澤園諸君諒尙有知其人者其有內務府大臣係在光緒十餘年間事距今不過二十餘年現其媳婦已沒有飯吃終日向人告貸其餘可知矣

▲余一日經過某當舖門首見有一十餘歲之兒童持短汗衫一件向該當舖當錢該當舖的夥計不肯曰當不了多少錢你去換了別的東西來罷某童曰我現在沒有別的東西我只脫了這一件短衫我已兩天沒有吃飯無論你當幾個錢都可以該當店夥計曰這件衣服估計祇能當五個銅子(即銅元)某童曰就只當五個銅子該店夥又曰我們這裏的規矩是講銀碼至少非能當一錢銀子不當個事情太不乎算此時某童仍是再三哀求而該當店夥計說我如當了若當五個銅子我要替你寫一張當票還要貼一分的印花稅票一張這壞了我這裏的規矩拿櫃的要不答應我現在天氣不早了已經到了四點鐘我們要關門快些出去罷遂硬把他推出來而某童因站在那裏放聲大哭其時有見其事者皆以該當舖之伙計心太殘忍爲不是適有慶某路過該處看見圍了許多人趕上前去問爲甚麼那有人告以如此如此慶某慈悲之心大發然身邊亦未帶得有錢乃向附近一店中借了五個銅子給那個小孩子而去慶君可謂旗人中之好義者然旗人之無衣食者甚多安得有千萬其人如慶君者乎

▲又聞有某旗人夫婦二人外有子女三人日前餓了幾天小孩子不知事但知問父母要吃父母自己已沒有得吃加以兒女天天吵得要命遂欲尋短然又以丟下許多小孩子死了亦不放心遂買了一種毒藥先給小的吃起兩個小的吃下不久果然死了又要叫年紀大的去吃大的孩子見弟妹吃了這種藥皆死了遂泣告曰我已不餓了這個藥我不吃呢其父母曰你不吃不行彼仍不肯吃欲往外面躲乃捉到強灌灌下不久亦死於是該夫妻二人拿了兩根繩子繫在梁樑上雙雙做了吊頸鬼而全家五口遂自盡了看官你看這樣慘不慘此外關於旗民慘狀尙不一而足容俟探明再行報告總願上自政府下至國民大家趕快想個法子救濟這些旗民

◎國會誕生之新消息

國會停止職務之後外間紛紛揣測多謂約法會議不久將誕生憲法會議由憲法會議制定憲法後再依憲法制定國會選舉之手續如此則新國會之誕生尙屬遙遙無期聞政府方面消息剩下因政體繁萬國之觀瞻非正式組織新國會不可茲將各方面之消息通誌如左

(一)制定選舉法時期 約法會議之職權爲修正約法及附屬於約法各種重要法案剩下正在修正約法之時無暇議及國會選舉法但據該會議消息於陽歷四月以內修正約法一定可以竣事臨時參議院原根據約法發生則新國會之選舉法之一種法案本年五月選舉法一定可以議出政界並有擬議新國會之名稱爲立法院但聞政府方面及約法會議方面頗有一院制之趨向名稱則尙未決定

(二)新國會之制度及選舉 政治約法兩會議閉會後其議員有酌量納入顧問院之說惟此顧問院是否爲上議院之雛形亦包括在國會之內剩下雖未決定惟據一般之推測顧問院在憲

上海鎮守使署醫官 侯光迪博士
前湖北…清理處廣告
侯君前任上海公立醫院紅十字會醫院及禁烟局…花柳病科皮膚病科尤擅戒烟…電話一九八
中華女子縫紉社招考新生廣告 開學期…
上海瑞成公土棧 陰歷正月廿五開張 特別廣告
…學科…社長…

上海鎮守使署醫官 侯光迪博士

侯君前任上海公立醫院紅十字會醫院及禁煙局西醫兼治內外各科 花柳病科皮膚病科兼備戒煙每日午後門診二點鐘起四點止出診另議 [illegible] 電話一一九八

前湖北清理處廣告

[illegible]

中華女子縫紉社招考新生廣告

[illegible]

上海瑞成公土棧 陰歷正月廿五開張 特別放盤廣告

[illegible]

法上必為一種諮詢機關決不行使上議院之職權如此則新國會必為一院制無疑但舉行選舉恐在秋冬之交開會必在民國四年

（三）外人之注目 外人以共和國家斷不能無國會其對我國表示希望者同時多希望新國會之從速發生聞國會遲早有發生之消息外人曾致其滿足之意觀以上各方面之情形則外間所傳謂暫不發生國會之消息可以不攻自破而主張軍治五年之謬論亦可以一掃而空矣又聞新國會之議員總數各方面擬於八百議員之提議多主張以三百人為宜將統例實行之後國會專為監督政府之機關不行使各種之同意權以期照合三權分立之原則政治可望實行刷新云

◎外交團會議礦業條例之燒點

▲合資問題 農商部頒布礦業條例大倡歡迎外資主義甚悉當該礦業條例之初布時外人亦頗表示滿意蓋以現行條例與前清礦律相較外人所享優先權利固已增加然仍有不足者以該條例訂明採礦合資外資不得過十分之五於此一條外人只能與我國商人享同等之權利非如美孚石油礦條約佔股能在十分之五以上已歷然含有限制的意思此為外人之根本反對者昨據報告駐京外交團將於日內開會議討論礦業條例指明須行修正各點以便申請我國政府酌加修正云

▲外報論調 日前北京京報論云在外人觀之該條例（指礦業條例）之殊應反對者即所謂外國人民所占中國礦業之股分有不得逾越總數一半之限制是也又云總數一半之限制即使不欲嚴行杜絕外人獲得管理之權亦無非欲蒙蔽其國人使知中外股本相等不致起而反抗耳至於外國人民可決其不肯冒險以投資政府不敢以異意明告人民之國又云礦業條例欲使之為真正之法律且以信用吸收外人之投資必其中毫無疑竇而後可並對於己國人民亦不可暫施欺瞞之手段若外國資本家所要求之權利苟不切實聲明終無還就之望也云云以上述外報論調不啻為修改礦業條例之意見書蓋在我國方面已退無可退讓無可讓者外人方面終覺有不滿意處推其究竟勢必至舉我國各種礦業盡如漢冶萍而後可盡如陝直煤油礦而後可耳

▲裁判問題 外交團會議後合資股分之分配當然在指明修正之列惟尚有一點為人之所未料及者即裁判問題是也查礦業條例訂明中外合資外國商人關於礦業事件概須與中國商人受同項法律之制裁有爭執時須呈請農商部辦理外人以此為大損該國國權意在必爭一若視為領事裁判權以及治外法權之不可毫釐退讓者將來外交團會議後或關於此節而啟煩重之交涉亦未可知也

◎中央商學會開會紀事

中國學會原多而為內外大學高等專門學者所組織之會則以中央商學會為最該學會自民國元年成立以來發刊有雜誌書報等內中有商學名詞審定會關稅研究會商事行政討論會皆漸有進步最近因全國商會聯合會在上海舉行大會該會特於前日在輸林院舊址該會本部開臨時大會討論預備提出各項關於經濟財政議案到會會員多財政交通農商教育諸部及中國銀行暨各局各學堂等處要員首由會長向瑞琨氏報告全國商會聯合會成立原委及商學會二年來與該會之關係並及金融法制及海內外各業情形又言及商會前途之希望及其結合之關鍵隨經公同討論舉定陸夢熊氏預備議案一切之臨時討論會會長並推定吳乃琛楊汝梅賈士毅沈祚延謝霖羅鴻年等為審議員到會者數十人皆為討論員當時會員提出互相討論頗久議題亦多蓋皆斟酌內情參照東西最新學說而成者也下星期日該會即繼續開始討論訂于一週內竣事提出以為政府經濟行政之補助及社會之指針大約注重在整理金融改良制度修訂法律啟發實業及救濟目前財政經濟上之困難問題為多最後又由會長向氏談及中美銀行山西票帮銀行物產貿易公司上海股票取引所南方及海外輪船公司等目前籌劃進行現狀及明德大學神州大學等之與本會關係蓋該會中如在政界者若王璟芳章宗元董鴻禕曲卓新權量等在實業界之特別會員如張振勳李維格等皆于事業上極為盡力云

◎停辦自治後改編警隊之首唱者

各省自停辦自治後大總統以盜風未靖各地封案迭出民不聊生將欲安民先必除暴應由各民政長就自治款項指明衝要地方酌定警隊名額由知事督率調遣保護市鄉等因川省陳氏政長奉令後當以川省自經變亂潰兵逸匪紛擾堪虞迭經令知事嚴加督飭安民治匪課其成功然必樸抒胥備始資成章若無藉手終慎徙勞往日規程未備牽制橫生單行省章扼於議會欲籌的款無與負担左支右絀巧婦難為今幸明令宣昭事權有屬自當籌備進行以收實效日前呈請大總統略謂川省屬縣百餘夙稱多盜晚清末季刦掠頻聞蜀州縣之能治匪者恃有室勇及自募練軍民國以來造惰形非舊匪黨乘機至今為梗雖強梁嘯聚兵隊足以剪除而小醜潛滋大軍無所用武若恃團練爬梳搜剔則川省鄉里民皆處既鮮聚族而居之堡亦無崇閎巨閈之村陷聲呼集捍衛仍疎甚或刁劣紳衿挾團庇匪各知事未收緝捕之益先有肘腋之患萌湛咸同之際汴魯各省圩堡練丁可為殷鑒川省近亦查有通匪團紳懲辦從嚴是以知事孤立無助聲威已替一旦熊楊肆逆半已潛逃論職守固罪有難辭論情勢則赤手空拳亦難苛責故籌設警隊無論地方繁簡必須縣縣備設始足以資聯絡現擬按照各縣繁中簡三等定為繁縣設置一百名中縣設置八十名簡縣設置六十名其人必選本縣良民由知事自行招練誠以勇須自募始收指臂之功湘鄉成規可為定矩此酌設警備名額之情形也警隊既設需款必多民力已殫易勝再取惟各屬自治早有成款現停薪資藉可挹注改革以來團練遍立豪惡無賴浪費時間應即酌量裁節撥歸警隊三費一項原供緝捕之用撥充警隊經費名實亦屬相符合此三款中費本成習惜用之原以衛民比戶安居刑頼以廣嚴行鈎稽不准濫用此酌籌的款之情形也軍無利器等於無軍梟悍縱橫皆挾快砲徒手與角勝負可知現飭各屬會稽本境舊有鎗支一撥歸警隊不足之數否由都督撥助一面就地設法收買從新散失之槍得建威消萌此為給槍支之情形也盜賊滋蔓必有窩戶消弭之法先查戶口厲行保甲守望相資互相保結以杜奸宄必使匪類無所託足良民足以自衛警隊隨時周巡聯為一氣並與鄰封約期會哨彼此策應此又籌設警隊之要領也綜此數端規模略備當經擬定暫行簡章十六條飭屬先行試辦即以治匪之能否得力為知事之殿最並嚴定功過隨時考察如有調練不勤稍涉徇懈立予懲撤警隊敢有通匪擾民違令治以軍律並嚴知事以懲得之罪如有大股匪徒竄擾仍由知事就近請求軍隊兜捕並先咨明都督通行各軍隊平日與各知事互相聯絡以免隔閡云云奉大總統批准如擬辦理矣

◎王璟芳回京後之粵事談

考察財政專員王璟芳前由上海赴粵對於粵省紙幣問題與都督民政長及各司廳討論數次本擬返滬匣月始行復命因得部電云有要政將商促其即返王君遂即由粵起程已於前日抵都矣茲將粵省紙幣問題探錄如下

▲王氏抵粵與都督省長及各司廳長會議研論粵事其注意之點略有數端（一）查明紙幣新舊發生若干餘存未發者若干須即調查實數以便報部換發（二）公產價值應得幾何官本營業統計數何（三）庫出納各數月結能否勝合（四）銀行基本是否官商湊成何時方能成立（五）國稅廳收入及造幣廠鼓鑄有無成績可覩（六）現在修正預算既經頒布各級官廳能否依照定章支領（七）粵省何時方能解嚴（八）定期召集行商宣布調查理由合力維持紙幣（九）誘導行商以擴充實業振興土貨為前提併含本未來斤斤注重於開賭以上事項由十三日起挨次辦理統限月內蕆事

▲又王氏在粵當該省維持紙幣委員會開談話會時氏為之主席略謂此次奉令調查全國財政先查核各省每年入款若干不致全靠借債陷於破產地步並言去年整理東三省財政灑其困難情狀僭於粵東官現欵不及百萬而錢票已達一千萬元現欵又為某國人盡行收去其不見銅元祇見空紙者凡七八年隨籌集稅項與國家稅不相關者約三百萬兩併商家捐助之項合力維持經於本年正月發表現到廣東觀一般新社會情形比之東三省較易整頓隨議定大綱四條並電京周財政部長梁秘書廳長電文錄下北京財政部周總長大總統府梁廳長均鑒璟芳心鑒今日在維持會與官商代表討論整理紙幣方法議定大端凡四速設銀行籌辦公債增加新稅趕印新鈔衆議僉同詳細辦法續後再陳此事東辦以速為要美代印票請電催寄粵並周惟期轉示以慰衆望璟芳新暨會員同叩文

◎粵東勦匪之捷報

▲擊散香山亂匪 香山賊匪圖撲縣城連日濟軍統領趙定國已帶隊擊退匪黨二三百人並奪獲槍斃匪黨數十人搶獲十餘人方於廿一號早有賊匪二三百人膽敢安堅旗幟大書譚字公然糾黨持械在崖口汫沙環天后廟駐紮先將汎地勇廠封禁次則分途搶劫旋被各鄉鳴鑼所有荃園龍穴頭南庄田邊南朗墟涌口門各處軍警鄉團紛紛救援與匪鏖戰三四點鐘之久匪勢不支始向四門閘奔竄執獲匪旗一枝進戶石岐及四鄉均戒嚴異常云

▲擊散樂從亂匪 順德樂從素稱多盜日前朱執信潛往勾結希圖舉事連日濟軍統領李嘉品已帶隊往擊破匪黨百餘人槍斃十餘人擒獲數人亂魁朱執信幸而脫網當經電報都督行營使現該處餘孽已大致肅清矣

◎瀟湘風雨錄

▲湘鄉縣匪徒沈伯玉等借籌荒為名發起裕農會提倡均產主義各節已詳前報當經湯督令行該縣切實嚴拿茲據該縣電呈該匪等冒充偉人在千佛寺內暗設機關現已拿獲沈紫虬等六名請示辦理等情當以該犯等假托名義密設機關希圖擾亂大局實屬不法已發特電令該縣迅將沈紫虬一干提解到省並將千佛寺即行封閉仍一面出示曉諭佈告四鄉解散附從人等概教抗違即行一併嚴究云

▲日昨河西鎮士著小隊緝獲洪江會匪三名當即解送長沙縣行政廳由知事陳繼良訊明後即解送都督府軍法科復訊該三犯一年約六十餘歲一身長而瘦一年約三十餘歲均衣服襤褸不似下流中人解送時手足均加鐐拷彈壓衛兵甚多沿途觀者如堵僉謂與亂黨有密切關係故審訊時極為秘密云

▲湘省各屬近因米價漸昂鄉民不免嘖有煩言乃湯民政長據偵探報告謂近來匪黨以政府防範過嚴思欲謀亂苦無着手方法現聞已議定即就鬧荒為發難之目的密派黨羽潛赴各屬散布謠言鼓動鄉愚吃食排飯搶刦富戶彼等再行乘機起事云云湯民政長以彼等計畫毒惡已極亟應嚴密預防以免受其愚弄刻已通電各屬飭即出示曉諭嚴禁吃食排飯並一面妥籌民食嚴拿造謠匪徒一經訊實准即以軍法從事云

▲湯督前任時即將前鹽政處處長黃鍈前都督府庶務長黃翼球前電話局長曹耀材發交警察廳看管當時中央命令原飭將該犯等即行槍斃湯督以其情有可原特迭電要求減等連日迭次提訊黃翼球曹耀材所欠公欵已據陸續呈繳因判定黃翼球處徒刑五年曹耀材處徒刑四年已由湯督補請高級法院執行至黃鍈則因前在鹽政處任內侵吞欵三十餘萬累次訊追彼竟藉口無力繳還核其情節較為重大現聞擬即定為無期徒刑云

▲湯都督前奉大總統電令飭嚴拿哥老會各匪黨從重懲辦當經通令各屬一體遵照在案茲又奉內務部令開奉大總統令以湘省為匪徒聚集之區自咸同以後凡通都大邑窮鄉僻壤隨在皆有哥老洪江各匪開堂放飄指揮行刦大之則擾亂治安小則為害鄉里反正以後匪魁譚人鳳竟藉改良社會為名發起社團改進會共進會等名目明目張胆不法已極應永遠垂為厲禁通飭嚴拿首要解散脅從以期維持治安等因當即通行各屬飭即出示曉諭除社團改進會共進會業經嚴令解散外查哥老洪江等會向係行踪詭秘飄忽無定應即嚴密偵查如有開堂放飄指揮行刦等事一經訊實着即就地正法仍一面解散脅從繳飄免究以示除莠安良之至意

陶正昌磁器南北二號始創眞不二價

本號向在江西景德鎮陶成兩家督辦...（細字）...本號均可承辦限期不悞

第一台初六日戲

雙處 劉壽峰 張處 張德一 張俊瓊 小楊九 月樓亭 八歲天 楊紅 蓋瑞叫 吳小 李少堂

打金枝 桃園會 林 宴 更天 天女 ...

第一臺初五夜特煩拿手好戲

價目注意

楊華亭 雙處 吳小德 張俊處 張楊俊 小樓斬 月歲紅 八成寶 叫天 蓋瑞亭 楊瑞 張德俊

（黃袍）

法界迎仙鳳舞臺男女合演

三月初六禮拜三日戲特別拿手好戲

中牟縣 皁庄驛 花園 贈珠 黃鶴樓 餘杭縣

三月初六禮拜三夜戲准演特別拿手好戲

雙天 水關 白呂布 四盞燈 趙美玉 陸菊芬 （小鳳池）

全本 玉堂春

丹桂茶園大減價日戲正廳一角

三月初六日特煩文武名角齊登台合演拿手好戲

金菊芬 紫雲旗 趙子義 鳳雲合 雲本全 （趙）山夢 張文城 趙艷空 紫網計 雲陣銅

蝴蝶夢

初六夜戲包廂四角頭等正廳三角二等二角三等一角

雙印 搖錢樹 海珠 獨木關 趙紫雲 曉峰 恩 買麵 吃

南市商辦新武台夜戲正廳二角

三月初六禮拜三日戲特別包廂二角頭等正廳一角

王東樵 王菊芬 林月梅 小鴛鴦 峻峰 夜明珠 花卿寶 許鳳蘭 陸月樓

鴛鴦樓 櫻桃 棉花 黃鶴樓

初五禮拜二夜戲頭等正廳二角

王東樵 花寶卿 夜明珠 小春 利月樓 陸 花寶卿 夜明珠 奉五彩 送電光

群仙茶園初六日戲正廳一角

三月初六日大減價正廳特演全班文武名角合演一齊登台

小天喜 金月仙 花鳳 新驛 仙安 行得 武子 花文 贈善 失街亭 空城計 斬馬謖

三月初六夜戲特請最優等文武名角合演新添油畫佈景影片

小云仙 金月仙 白水 黃鶴樓 前本 大名州 後本 大名州

商辦鏡花園戲

三月初六日戲包廂二角頭等正廳一角准演特色好戲

袁湧棠 潘得勝 陳素雲 林芳錦 陳小貴 張寶仙 全本臥龍闖 周昌順 史亦奎 小鳳彩 胡鳳林 陳兆峯 洪春益 （州滄闖）

初六夜戲包廂四角頭等正廳三角二等二角三等一角

袁湧棠 史亦奎 張寶香 陳兆峰 史小貴 陳素雲 林芳錦 小鳳彩 袁湧棠 周昌順 胡鳳林 陳鳳仙

賜黃袍 新 排 胡 狄 配

大舞臺初六夜戲特別拿手好戲

富仙 白門樓 金雁橋 陰陽河 斬黃袍 七新 八茶 本花

商辦新舞臺陰歷三月

價目注意

夏月珊 劉漢臣 曹甫月 夏月潤 夏月衡 王洪壽 夏月華 馮子和 周鳳文

連環記 趙文 形 現

商辦新舞臺陰歷三月

價目注意

夏月珊 劉漢臣 王洪壽 毛韻珂 夏月珊 馮子和 周鳳文

花園贈珠 情天 魔 和 戰

新民新劇社

（石路上大仙茶園舊址）

（電話二八四八）

（日戲准一點鐘開幕）

（夜戲准七點鐘開幕）

（日戲每逢星期六星期日）

（特請著名新劇大家）

（凌憐影）（汪優遊）（王无恐）（李悲世）

全體社員

初六夜戲

（趣劇）騙術

（正劇）九十十一十二 不情人

民鳴新劇社

（遷移大新街中舞台舊址）

電話一三一四一

減價通券用

三月初六夜戲

（趣劇）借妻

（正劇）九十十一十二 血淚碑本

大舞臺

（七歲紅）雙四杰村 （張雨亭）斬黃袍 （賈璧雲）全本陰陽河 七本八本新茶花 （李春來）金雁橋 （小如意）全本陰陽河 （小寶林）雙四杰村

大舞台

新聘二次來申最優等二簧兼帮子文武鬚生

小達子

二簧兼帮子文武鬚生最優等藝員小達子前屆在滬大受各界歡迎今本舞臺不惜重資延聘南下已蒙首肯即日乘新銘船來申敬先奉聞登台有期再行佈告

新聘二次來申最優等帮子青衣

小金娃

超等帮子青衣小金娃藝色兼優名噪津滬今屆回申亦為本臺重禮延聘可爲青衣界中放一異彩特此佈聞

第一台禮聘著名客串優等鬚生

成寶鈞

初六夜代演提放曹 初七夜取都城 初八夜（全本）奇冤報 初九夜代演洪羊洞 初十夜審刺客

新民新劇社

初四夜起

大減價

（優等）正廳登樓 夜戲七角 日戲四角

（頭等）椅位 夜戲三角 日戲二角

（普通）夜戲二角 日戲一角

本社以革新爲心唯一之目的承諸各界之過譽以爲忠定殊昂及經股東議決茲自本月初四起大減價以副素志而達雅意諸君特此佈告

楊慶興土棧舊歷三月初六日遷回原處開張大放盤

本號向在上海四馬路石路北首...三月初六日開張光顧...特別放盤 比衆公道 ...諸君請認明招牌庶不致悞

時報第三張

今天四大張

中華民國三年四月一日星期三
舊歷甲寅年三月初六日

京都天寶齋丸購遺精藥必認明牌號此丸有中流砥柱之力挽回造化之功確係普天下第一靈丹如不效驗原洋奉還

治遺精…

老弱能變少壯

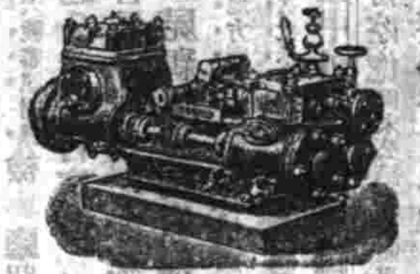

此泗汀滂浦機器係德國名廠製造其汽缸內及心子等均用最上等之鋼油質應凡而杯考克扳頭各種一應全備立式臥式或手搬或皮帶拖種類繁多大小俱有製作精良極為完美為各廠家進爐子水及抽水等最合用之品本行常備現貨其進水六分至六七寸等以供貴客惠顧之便倘有各埠紳商欲辦開濬抽水機或自來水廠等請至本行機器帳房面議可也

上海北京路外灘禪臣洋行機器軍械經理處特白電話二四三二號

德商萃成洋行

啟者本行具有新式各種麵粉機器所有機件均係揀選頭等材料製造而成靈捷異常所出麵粉成數比較格外優勝粉亦潔白細膩現有工程司專家在滬如貴紳商欲辦實業者請速至江西路十號本行賬房接洽可也

感冒風邪有輕有重猝然惡寒旋即發熱頭痛口渴惡心欲嘔喉乾鼻塞時發乾咳若服德國拜耳大藥廠阿司匹靈藥餅即能出汗身涼熱退其病立愈

購者須向各大藥房認明拜耳大藥廠十字縱橫商標每瓶二十枚每枚重八格林謹防假冒

管子城留甲

清談古今相法○命理○敬告星士○六壬大課○考正○合婚選吉○批命看相…五角起細批細課…元一角批五元占課…一元星盤或本五元…終身一成本十元各…當一事元合婚選吉…批一元除詳細格各…函寄筆資先付○…三馬路美仁里口…和會圖隔壁門內廣

叟蠖臧麻姑仙壇記三合本裝

此為何子貞太史平親書者小楷至實多有數千字之多題又有伊弟李世…總印題定價…所版元…上海總發行…北京…有正書局西門衙門

釋迦如來應化事跡出版

此書乃將釋迦佛降生以來稱聖跡情節從初繪成圖本落石印共三十…連史紙印有光者…洋九角大洋五角…印者照本局所…批發行…上海總發所…北京西門…有正書局

請看新小說

下列各小說曾在時報按日登載均膾炙人口作之茲彙印成冊首尾銜接開卷了然茶餘飯後之好消遣品也上海望平街有正書局及北京天津南京蘇州分局發行

空谷蘭	七角
情網	八角
阿難小傳	五角
環球旅行	四角
女學生旅行記	六角五
銷金窟	四角
蝶影	三角五
雙淚碑	一角
奠愛雙麗傳	三角
雙豎錄	三角五
俠黎琳	九角五
土裏罪人	四角
新西遊記	三角
梅花落	八角

高德洋行

上海英大馬路三十六號便是

創製吃力克化學灣形鏡片

[illegible]者華人於眼鏡一道頗勘研究自數行張幕以來近視老花等光學均…不使之復原光者…惠臨一試方知言之不謬也醫學博士德國華經理周德憲謹啟

注意 新式電燈泡 ㋡ 增光明 省電費

新式金絲燈泡最稀光料省電用以代老式炭質燈泡光明可增加三倍而用電則相等茲將新式燈泡價目列左

十六支 廿五支 三十二支 每只售洋四錢正
五十支 一百支 每只售洋七錢半
二百支 每只售洋一兩三錢五
四百支 每只售洋二兩六錢半正

欲購以上燈泡請至南京路四百七十二號本處樓子房 德律風二千六百六十號 滬西人工部局電氣處啟

外國輪船出口日期

阿納在	四月三日開往法蘭西	法公司
印度皇后	五日開往美	昌興公司
汀尤丸	州七日開往美	美生洋行
克佛敦	十日開往倫	英公司

進口輪船

三月三十一日禮拜二進口

江天	由寧波	招商總局
甬興	由寧波	寧紹公司
溫州	由烟台	太古公司
桂林	由香港	太古公司
大利丸	由長江	日清公司
宜昌	由烟台	太古公司

出口輪船

四月一日禮拜三出口

神戶丸	二點開往大連	郵船會社
景星	晚往烟台天津	怡和洋行
大通	開往長江	太古公司
廣州	晚往香港廣東	太古公司
吉林丸	一點半開往日本	郵船會社
新北京	晚往寧波	太古公司
寧紹	晚往寧波	寧紹公司
海口	開往廈門汕頭	太古公司
遇順	開往廈門	招商總局
江永	開往長江	招商總局
致遠	晚往香港	招商總局

四月二日禮拜四出口

鳥取丸	二點開往日本	郵船會社
大利丸	晚往長江	日清公司
廣生	開往汕頭香港廣東	怡和洋行
江天	開往寧波	招商總局
甬興	開往寧波	寧紹公司
江裕	開往長江	招商總局

四月三日禮拜五出口

榮前丸	三點半開往日本	郵船會社
德興	開往長江	鴻安公司
鎮安	開往青島	太古公司
龍門	開往青島大連	亨寶公司
德和	開往長江	怡和洋行
怡隆	開往營州牛莊	怡和洋行
大德	開往揚州	大達公司

四月四日禮拜六出口

格林	開往神戶橫濱	怡泰洋行
安和平	開往秦皇島	開灤礦局
八幡丸	早五點開往日本	郵船會社

四月五日禮拜日出口

岳陽丸	晚往長江	日清公司

◎中華郵政收信時刻

滿州大連	公司一號	午十二點	
青島	公司	又	午後一點半
歐洲由西伯利亞	浦口	又	晚九點
威海烟台天津	景星	又	又
廈門	遇順	又	又
香港廣東	致遠	又	又
烟台牛莊	宜昌	又	又
安東	新安	又	又
香港廣東	廣州	又	又
廈門汕頭	海口	又	又
長江	大通	又	又
長江	江永	二日	又
汕頭香港廣東	廣生	又	又
歐洲由西伯利亞	浦口	又	又

滬杭甬鐵路開車時刻表

由上海開至閘口

上海	莘莊	松江	楓涇	嘉善	嘉興	硤石	杭州	閘口
上午八點正(快車)	上午八點二十五分(快車)	上午八點五十四分(快車)	上午九點三十四分(快車)	上午九點四十八分(快車)	上午七點四十五分(區間車閘口止)	上午八點零五分(區間車)	上午十一點零五分(區間車)	上午十一點三十一分(區間車到)
九點五十分(慢車)	十點三十一分(慢車)	十一點十一分(慢車)	十二點十分(慢車)	十二點三十分(慢車)	十點二十二分(快車)	十一點正(快車)	正午十二點五十五分(特別快車)	下午一點十分(快車到)
下午二點二十分(特別快車)	下午四點零三分(區間車)	下午二點四十二分(特別快車)	下午三點十六分(特別快車)	下午五點五十分(區間車)	下午一點十五分(慢車)	二點十分(慢車)	下午三點十五分(慢車)	下午五點正(慢車到)
三點二十分(區間車嘉興止)		四點四十八分(區間車)	五點三十三分(區間車)		三點五十三分(特別快車)	下午四點廿二分(特別快車)	五點四十分(特別快車)	[illegible](特別快車到)
					六點十五分(區間車到)			

由閘口開至上海

閘口	杭州	硤石	嘉興	嘉善	楓涇	松江	莘莊	上海
上午七點三十分(快車)	上午八點正(快車)	上午九點四十五分(快車)	上午七點五十分(區間車上海止)	上午八點二十分(區間車)	上午八點四十分(區間車)	上午九點三十分(區間車)	上午十點二十六分(區間車)	上午十一點二分(區間車到)
九點二十分(慢車)	十點正(慢車)	十一點二十二分(慢車)	十點三十分(快車)	十點五十四分(快車)	十一點十二分(快車)	十一點四十九分(快車)	十二點十八分(快車)	正午十二點四十一分(快車到)
下午一點三十分(特別快車)	下午二點正(特別快車)	下午三點十分(特別快車)	下午一點二十五分(慢車)	下午一點五十五分(慢車)	下午二點十五分(慢車)	下午三點十八分(慢車)	下午三點五十八分(慢車)	下午四點三十分(慢車到)
二點四十五分(區間車嘉興止)	三點二十分(區間車)	五點四十分(區間車)	三點四十五分(特別快車)		四點十七分(特別快車)	四點五十一分(特別快車)		五點[illegible](特別快車到)
			六點二十分(區間車到)					

津浦鐵路開車時刻表

由天津開至浦口

津總站	津西站	滄州	德州	濟南	泰安	兗州	臨城	徐州	[illegible]	固鎮	蚌埠	明光	滁州	浦鎮	浦口
上午五點零分(慢車濟南止)	上午五點三十五分(慢車)	上午九點四十六分(慢車)	下午二點十六分(慢車)	上午七點零分(慢車徐州止)	上午十點十八分(慢車)	下午一點七分(慢車)	下午四點九分(慢車)	下午一點(慢車蚌埠止)	下午二點五十一分(慢車)	下午五點二十一分(慢車)	上午五點四五分慢車浦口止	上午七點十五分(慢車)	上午十點二十分(慢車)	上午十一點五十三分(慢車)	下午十二點三分(慢車到)
十點二分(尋常車)每日開	十點十八分(尋常通車)	下午一點廿六分(尋常車)	四點二十四分(尋常車)	下午八點廿二分(尋常通車)	十一點十二分(尋常通車)	夜二點八分(尋常通車)	夜五點二十分(尋常通車)	上午七點十六分(尋常車)	上午八點四十四分尋常車	上午十點廿三分尋常通車	十一點[illegible]分(尋常通車)	下午一點十三分尋常通車	下午三點十分(尋常通車)	下午四點廿分(尋常通車)	四點三十分(尋常車到)
星六上午[illegible]特別車浦口止	十一點五十八分(特別車)	二點三十八分(特別車)	五點十九分(特別通車)	夜八點十二分(特別通車)	夜十一點廿二分(特別通車)	十二點四十五分(特別車)	三點二十分(特別通車)	星期日上午五點十八分特別車	六點四十三分(特別車)	(特別通車不停)	五點(特別通車)	(特別通車不停)	十二點五十五分(特別通車)	(特別通車不停)	一點十三分(特別車到)

由浦口開至天津

浦口	浦鎮	滁州	明光	蚌埠	固鎮	[illegible]	徐州	臨城	兗州	泰安	濟南	德州	滄州	津西站	津總站
下午二點廿分慢車蚌埠止	上午十點五分(尋常通車)	上午十一點二十分尋常車	下午一點廿三分(尋常通車)	上午六點(慢車徐州止)	上午七點十七分(慢車)	上午九點三十九分(慢車)	上午七點五分慢車濟南止	上午九點四十三分(慢車)	下午十二點五十五分慢車	下午三點三十九分(慢車)	上午八點[illegible]分慢車天津止	下午十二點廿八分(慢車)	下午五點三十分(慢車)	下午九點十四分(慢車)	下午九點廿四分(慢車到)
上午九點五十分尋常車津止	下午二點四十分(慢車)	下午四點十三分(慢車)	六點三十八分(慢車)	下午三點十分(尋常通車)	下午四點十七分尋常通車	下午五點五十八分尋常車	夜七點五十六分(尋常車)	十點(尋常通車)	夜十一點五十九分尋常車	夜三點四十八分(尋常車)	星期日上午七點[illegible](尋常通車)	上午九點五十一分(尋常通車)	十二點三十四分(尋常車)	三點三十九分(尋常車)	三點四十分(尋常車到)
星一下午一點四十五特別津止	(特別通車不停)	下午三點三分(特別通車)	(特別通車不停)	六點(特別通車)	(特別通車不停)	八點二十二分(特別通車)	九點四十七分(特別通車)	十一點四十五分(特別車)	二點十五分(特別通車)	四點三十三分(特別車)	星二上午六點四十八分特別車	九點廿一分(特別通車)	上午七點五十二分(特別車)	二點廿六分(特別通車)	二點三十三分特別通車到

●下關浦口往來公渡時刻表●

（民國二年十二月一號實行）

下關開	浦口開
上午九點	上午十點
下午一點	下午十二點二十分
四點	五點四十分
星期日 下午十二點三十五分	星期日 下午一點三十五分
星期一 下午一點[illegible]	星期一 下午二點十八分

滬寧鐵路開車時刻表

由上海開至南京

上海	南翔	崑山	蘇州	無錫	常州	鎮江	南京	江寧
[illegible]	[illegible]	[illegible]	[illegible]	[illegible]	[illegible]	[illegible]	[illegible]	[illegible]

由南京開至上海

南京	鎮江	常州	無錫	蘇州	崑山	南翔	上海
[illegible]	[illegible]	[illegible]	[illegible]	[illegible]	[illegible]	[illegible]	[illegible]

接地方要聞

◉鄂事雜聞

▲國稅礙難收存金庫 湖北宜昌現已開辦中國銀行分行並照章附設支金庫所有宜昌附近一帶所征關稅鹽厘一切國稅均應送交該金庫存放隨時支撥前日財政部除令飭該分銀行宜昌關監督榷運局長遵照外並令鄂民政長國稅廳長轉飭宜昌附近各縣各稅捐征收局遵將收欵送庫以一財權閱呂省長因本省按月支用政費全恃國稅廳收入各縣各征收局解欵交由官錢局存儲撥用即金融機關亦賴此靈活現若竟照部令辦理使省垣失此大宗收欵不特政費支用難周且市面亦大受影響況現在收欵大半官錢局銀元鈔票隨收隨繳由局易換新印錢票發放似更周轉應據時與國稅廳長王芝本商定將此情呈部請將各縣局繳解稅欵多係鈔票及當五當十串錢票市面亦不利通行若一律換交支金庫不獨該庫不能視同現欵之存儲且尚須繳還官錢局消燬而官錢局所發行新印錢票即損失一種抵補金影響所及殊堪顧慮合將實在困難情形呈復所飭該銀行從緩照辦云云聞財政部己復電允行至關稅鹽厘向由部派員征收者仍解儲金庫以俟政府撥用

▲警署命案無庸申雪 鄂省巡警第六署拘押王輿發之妻甃命一案迄今將近二月未聞地方廳提集原被開審前傳於十六號審訊閒係檢察廳單獨提警士朱業香預審現復提起公訴多日審判官竟不一訊外間頗有謂當道因欲保全署長沈毓鐘陽法庭勿庸審斷只將朱業香管押數月以服尸親之氣故該屍親現恐延宕無申雪之日一再追切訴請高等廳令催地方廳速審並懇將沈署長歸案澈究威逼虐待實情高等廳兩次批示會辦候訊究等語然至今猶無提訊之消息各界對之頗有微言

▲中外交歡之大讌會 鄂都督段香岩接任以來因軍務倥偬尚未公讌駐漢領事茲因駐京德公使赫克斯道森君游歷揚子江各埠畢旋京過漢段督爲聯絡邦交起見特與呂省長會柬請該使於二十五號午後一時蒞府公讌並及漢口十三國領事暨由美新來巴拿馬賽會勸集中華出品委員等重要洋員計共五十餘員共乘兵艦來省軍警列隊奏樂歡迎極爲優禮軍政各機關長官皆往陪待至三句餘鐘乘原艦回漢德領事因赫公使準於二十六號赴京是晚七時在領署設筵公餞並與領事團商定即便公讌段督呂省長緣段督渡漢極不易今須回拜德公使可藉此了盡賓主酬酢之禮惟閱段呂二公於六時乘楚材官輪渡江隨帶文武亦十餘員所有德界江岸至領署讌場經德領特許中國軍隊荷槍巡邏照料戒備極嚴二公並遍拜各國領事至夜十時始返省垣

▲駐漢日軍之大演習 漢口租界各國戍兵以日軍爲最多且於後湖拋球場建營駐紮時常在漢口附近野外操演昨交涉員署又接日領事函開以准漢口日本守備隊軍官通告於本月二十七日率軍隊往野外實地演習於午前七時由漢口出發渡河至漢陽琴斷口附近河山演習渡河及攻擊戰鬭在仙女山附近演習前哨勤務是夜露營仙女山二十八日於漢口北側地段演習追擊戰鬭午後回營該交涉員當即函知漢口鎮守使夏口漢陽兩縣知事出示布告商民人等如聞日軍施放空銃慎勿誤會驚擾

◉贛江春浪記

▲贛省借欵磋商條件 江西民政長現接旅京江西公益會會長蔡金台等函稱頃據商會代表曾君秉鈺面陳省市窘竭情形欲圖救濟上之中央撥償公欵衣允由贛省自借洋欵三百萬專供銀行周轉嚴定監督章程其他如裁減軍隊赶鑄銅圓並飭中國銀行速携現欵開設分行亦皆關源節流之要圖標本並治之先務云云復出示鈞處致國務院之電語絕沈痛憂勞可感當經同人連日籌議除軍隊銅元兩項現尚待議外其公家所虧儲商之欵中央現實措据自萬萬無力及此中國銀行亦尚難往贛分設至提及借入外債則周總長答以現在無論何項何國借欵皆非五國團通過不能成立勢亦萬難辦到詞意決絕萬曰不圖殊深焦灼幸經蔡君子賡於會議時力向總統及周院痛切言之始得擧君燕孫允由交通銀行携現銀二百萬圓紙幣四百萬圓前往分設惟該行為商業性質不能徒盡義務故開示條件如下(一)交通借墊巨欵代收贛行紙幣須允其自由漲跌(二)所墊之欵可分類緩償惟須指定確實可靠之項作抵以上兩端乃其大者餘條此項議定再行續商台等竊思贛省當銀銅俱竭之時得有此大宗現欵自可立蘇枯涸惟事關贛行存廢該行附有商股自應與之合商熟計有無流弊又抵押品須分增收入更須酌量民力慣實辦理或挪移舊有自治費之類亦須由公署審定開明欵項數目訊問交通銀行能否承應除據情函致商會外理合敘具大略飛請速賜公裁如衆議欲就此辦理懸公定條件及抵押指項特派專員來京徑與該行商辦台等仍當隨時相助以公私兩無大損爲期云

▲陶家瑤假滿仍須供職 江西內務司長陶家瑤到任不久即丁內艱業經成代民政長給假一月料理喪務期滿仍須回司供職所遺司長一職關係重要委任科長陳家善暫行兼理現由成氏將陶司長請假治喪暨委科長陳家善兼理緣由電達中央矣

▲羅會謙被盜搶劫巨案 江西武甯縣屬羅會謙家前被盜匪黑夜搶刦一案損失財物將近十萬業經法廳函請警探緝獲要犯羅會免等二名交縣訊辦茲由成省長爲此案指令該縣知事云據呈該縣呈復羅會謙具稟被盜搶刦得贓一案訊明事主所指形跡可疑小船十二隻業經查訊明確實係貨船商務分會及耶蘇堂教士分遣代表迭爲証明因被損失羅會謙函請該邑商會議定賠償了事等情正在核辦間適據羅會謙以省會警察廳派探赴縣緝獲羅會免羅運佳二名到縣供寶銀紛合與銀店黃文興等又稱法警奉票不行向伊索取緝捕費一百千各等語查省探赴縣果獲羅會免等二名並供有贓之語何以該縣來呈並未叙明究竟是否確有其事案關盜刦多贓迄今一未破獲捕飭殊屬廢弛亟應嚴拿究辦以盡法紀而安民生

◉山左近事記

▲被保人員不得請發証書 昨有公民劉鐵山具呈民政長謂伊係從前曾經保薦人員請予發給證書云云當奉高省長批示略謂民國改革之初百無定章東省曾經令飭各司道保薦人才交由議會認可即行酌量委用本係一時權宜之計嗣後此項資格已經一律取消且當時並未經部核准據該員呈請發給證書之處應毋庸議云

▲觀察使之熱心教育 濟西觀察使丁惟魯以東昌學務年來日漸退步各學校不但成績罕覩而學生習氣日深爰與本署秘書姚鍁及各科長員議定在道署內設立兩等小學一所以資模範校中各科均由各職員兼任不另支薪以節縻費成立以來成績昭然名譽日隆聞日前又行添置木槍四十桿以備青年練習體操之用將來該校學務之發達當如操左券也

▲保薦免考縣知事之限制 行政公署昨奉內務部令開以各省保薦免考縣知事在政府本爲徵求遺才起見惟各長官保薦之始不得不加以制限以杜濫保私人之弊現已擬定凡各署保薦免考人員如現任秘書各員均須來京舉行試驗後始行核准云云聞因秘書多爲各長官私人故也昨已由公署分行各署查照矣

▲請飭各縣組織司法警察 聞岱南觀察使鄒道沂以東省各縣差役仍多沿從前壯捕各役之舊迭有鄉民涉訟每多任意敲詐此等積習殃民最甚聞特具呈民政長請通飭各縣組織司法警察以便將從前壯捕各役一律裁汰業經奉批照准不日通令各縣遵照辦理云

◉江蘇遣撫被脅從亂留滬軍官條件

江蘇都督省長會准鄭鎮守使朱中將等籌訂招撫軍官辦法大綱十五條己登本報茲尚有遣撫條件訪錄于右

一設調查所於上海租界定名曰留滬軍官調查所

一調查所先設調查員三十名湖南安徽江蘇各十名限於軍官每員每月□□元書記一員兼會計事宜每月□□元夫役十二名每名每月四元

一籍貫區分 江蘇浙江附 安徽江西附 湖南兩廣附 如在此數省之外以曾在某省差使即附於某省川資酌發

一報名者須得保人二名店戶或連環保皆可

一發遣回籍隸於廣西式拾元廣東十八元 湖南十五元湖北十元安徽五元江蘇四元浙東十元浙西陸元江西八元遣時並扣去船車票代價發給船車票

一發書由都督省長發給

一報名時須帶委札及各項証據隨登姓名於 報名簿並將右牟頁令其携回調查後給濟發資時即以此爲証

一報名簿止須書明姓名 年齡籍貫三代 兄弟妻子歷充差委出身官銜已未補官現廣保人姓名及職業

一眷屬或財產在滬不願回籍者如有確實保証人亦可發給證書免其回籍但川資不再發給

一籍隸某省願回彼省者例如湖南人財產在江蘇不願回湖南籍者如有確實保証人亦可發給証書遣歸所指定省分

一遣途後名冊呈報由都督省長咨往各省轉飭地方官查照

一手槍代價與國式四十元子彈每百粒五元日本南部式三十五元二十六年式十四元

一設分所於南京辦法同上惟川資酌量增減

地方通信

○杭州通信

▲慎重典守卷宗之部咨 財政部以會任經征各機關辦理稅務均以一切卷宗簿冊爲根據應如何慎重典守以重職司聞近來各該機關官吏當前後任交替時往往忽視案卷任意紛失甚有前任官離任時竟將卷冊携去不交後任或擅行刪改掩飾劣跡此種惡習亟應嚴申禁令嗣後凡屆交代時期前任官務宜將卷宗簿冊逐一核交清楚備文呈報如有不符之處應由後任官嚴行追取毋得稍事瞻徇以重公務云云聞省長現已轉飭所屬一體遵照矣

▲第二屆調驗知事近聞 第二屆浙省應調送試驗之現任知事計十五員除已揭曉十員外聞尚有吳興縣知事陳毓琳餘姚縣知事趙衣勝江山縣知事姚應泰壽昌縣知事兪鑑澄甯海縣知事曾元鼎五員已由屈省長呈請中央免試

▲承領印花先繳票價 印花稅票近日逐漸推廣各商店紛紛呈請代售昨有衆安橋悅來祥等商店稟請國稅廳准予承售惟印花稅法施行細則各商店雖有認爲代發行所之規定然須先繳清票價方准發給現聞國稅廳飭令該商遵照定章開明承領數目連同繳應票價呈候核發至需用經費准其按照印花票面價額扣提百分之五自行開支

▲預備歡迎賽會局長 浙江出品協會函致杭總商會云頃接觀光團自上海來電知賽會局長陳蘭薰定二十九日到杭邀集工商各界同人於三十日下午一時在省議會開歡迎會用特函請執事即速傳知各同人屆期務祈惠然前來是荷云

▲會議改良警務 屈省長前派員赴各縣觀察警務成績現在各員均回省呈報已於昨日召集各員在行政公署會議改良警務積極進行辦法茲將所議條件錄下(一)西鄉警察應否擴充(二)該縣警務成績若何(三)警所對於捕務是否得力(四)該員見聞所及上書說明(五)該縣警務何項應改革及如何整頓(六)該警所長對於應行事件是否實力奉行

○嘉興通信

▲密拿槍匠私造軍械 嘉禾南門西塘花橋北首有修槍匠王基照係當時陳家玉統領所雇用近忽有人向憲兵司令處告密謂該槍匠私造軍械子彈甚夥接濟匪徒防有不軌情事遂派兵連長即派憲兵多名於二十七晚間前往查抄憲兵梭數小時之久果於後面柴堆中抄出新式手鎗五支新舊步槍五十餘支子彈一千三百餘粒當將該匠並違禁物一併押送潮本部訊問次日押送上省請示督府軍法課嚴行審訊現聞王匠平日爲人尚係公正此項槍械子彈去年未戒嚴時則人寄存在內其左右鄰居已聯名二十餘人向省垣力保矣

▲警所長彈壓賽會 嘉禾縣王江涇下塘與蘇境毗連之連四蕩濱河有劉王廟香火甚盛遠近船戶之迷信者不下數萬艘歷年三月中迎神賽會三四日大小各船戶排列蕩中竟有四五里之長地方官紳屢爲禁止祗視爲具文恐人山人海易於演成絕大風潮嘉禾警所長孔憲奕君以當此地方未靖豈容聚集數萬人作此有干例禁之事除移請水上警察協防外孔所長各派調精壯巡士共六十餘人荷槍佩彈由所長親自督率往王江涇駐紮先行防護屆期並力爲禁止未識無知愚民能服從命令否

▲再誌警察與救火會之衝突 嘉禾北門外麗橋境飯店二十六號夜間烘烟凶驟時即焚南門外五龍坊救火會水龍前往撲救被第三派出所崗警橫行干涉演成惡果曾誌前報次日嘉禾縣王知事令行警察事務所起將會員周杏山龍夫目周某即剝警出(兩人拘押一宵)所有拋棄水龍在場由北麗坊救火會用鼓樂送回兩邊妥協

參茸廣嗣金丹

治愈遺精謝函

半夏露功力真正無匹

參茸廣嗣金丹

治愈遺精謝函

上海崔氏獅香廬驥雲氏

半夏靈露功力眞正無匹

刑事成立另案辦理當時爲衙行解決城南牛埭各救火會因龍夫一律自行會退此後遇有失火無人往救各辦事諸人無可設法聯名呈請縣公署一律解散一面請照會警察所赶組消防隊以爲補救聞北宇埭救火會亦有變更辦法云

○鎭江通信

▲兵警傷人之交涉案已結　鎭江日清公司夥友于鴻葆等在大舞台觀劇被兵警毆傷致起交涉一節已紀前報茲悉駐甯日領事接到該公司電告即派兵艦一艘來鎭以資保護致釀成大交涉幸經鎭守使施君從濱竭令劉縣知事央請張紳金門出場調處所需該公司受傷人之醫藥費悉由園主租任並將兇手送往檢察廳拘押懲辦一面由施鎭守使將約束不嚴之憲兵稽某連長及警察第一區劉區長撤差該公司始允和平了結云

▲通緝白狼爪牙　鎭江施鎭守使前日接奉江蘇馮都督令開訪聞有白匪羽黨徐秀章隨帶白匪旗幟徽章在上海設立機關散給淮汴各籍退伍軍人並遣青紅幫匪首陳某潛赴長江各碼頭招集同黨約期響應現當裁兵之際退伍軍人各處皆有亟應嚴加防範除通令查緝徐秀章務獲嚴懲外合飭一體協緝等因昨施鎭守使已飭令所部各營遵令查緝矣

▲募集公債　丹徒縣劉知事昨奉省長令開以接奉財政部令現在財政支絀異常各縣募集公債以濟國需等因因即邀集張紳金門吳君澤民曹君介之暨各業殷實商人在商會籌議僉以商界廣次籌備業已勢成弩末此次實無能力籌認僅由張紳等再三勸導始集得二七寶銀一萬一千兩約大洋一萬六七千元一併彭歇凑集即呈繳縣署由縣知事提解中央矣

○揚州通信

▲諭令僞證投櫃　江都縣知事謝元洪以邇來軍民辦和亂黨多係盲從且有爲資所使誤而走險特許以自新之路爰出示限自本月起至四月底止將所有僞造證據印信等件投入櫃中以免株連被逮云

▲庸醫案發受屢　揚城廣儲門街醫生姚甫人學術儉劣專以搜攻金錢爲能事昨爲風皇橋開設來行之店東凌某醫治懷孕柒洋五十元始允包管距因此延誤次日乖斃其家已屬寡丁四人情急將姚拖困醫施報復姚家屬得信糾集多人相對毆鬥致釀成鉅釁云

○松江通信

▲展覽會定期開幕　松江縣教育會現定期於陰曆三月初六日開成績展覽會即假前縣議會事務所爲會場先期徵集高初等教育各學校成績品城鄉各校業將應徵之品紛紛送會以備陳列想屆時入會參觀者或有光怪陸離一番大觀映人眼簾也

▲驗契紀聞　松江縣知事署自設立驗契所以來人民之赴所投驗者初尙寥寥迭經周知事傳諭城鄉紳董保催令趕驗現因陰曆三月初五日行將期滿連日城鄉業戶紛紛持契赴驗甚形踴躍以致所中辦事人員頗有應接不暇之勢亦有因擁擠不前仍行携回者刻聞周知事已電呈省長請仿照別縣辦法寬展期限尙未奉到電覆想有成例在先或者能邀允准也

事件

司法計畫諮詢案審查報告

本案經審查會詳加討論僉爲司法事業關係重要所以爲人權之保障國法治之精神民刑政造綱紀淌然擴劃徒存實効不至良以人才消乏財力困難承干戈擾攘之餘抱孤臣孽子之傷情慕官吏既無補於新徵法政學生人多欠於經驗是以軍人干涉行政阻撓人民之程度不齊協助之機關未備綜此諸因發生惡果原案悉陳各節多中肯綮謹將審查意見列舉於左

原案一曰法院審級宜酌改正也（中略）將初級管轄名目廢去併於地方而令刑事自某種刑以下民事自若干元以下皆以高等廳爲終審現在知事兼理固用此審級將來法院全成亦用此審級等語查審級制度有二頭三審一頭三審三頭三審之別如由初級始審者至高等終由地方始審者至大理院終是爲二頭若無論初級地方始審皆至大理院爲第三審則爲一頭若由治安裁判所始審者得至地方終審由初級始審者得至高等終審由地方始審者得至大理院終審則爲三頭如德如日本及中國現行制度曾採用二頭三審奧國係一頭制審級有三審序則僅有二意大利係三頭制審級有五審序亦僅有三蓋以法理而論統一解釋法令屬之於最高法院令制以初級起訴之案至高等終審是妨害大理院統一之權以事實而論審級過多人才經費均屬困難以先例而論德係聯邦制度故予聯邦法院以終審權我國制度既不相同斯審級亦不必强合原案擬將初級管轄名目廢去歸併於地方廳是廢二頭爲一頭制按之法理事實先例俱屬可行惟擬令刑事自某種刑以下民事自若干元以下皆以高等廳爲終審是輕微案件僅止二審而止不合三審原則且與原案採用三級制之說相抵牾本會僉以爲初級可廢三審仍應存在無論地方廳成縣知事起訴案件均應以大理院爲終審其距京較遠交通不便省分酌設大理分院或臨時組織之以謀上訴之便利

原案二曰審理輕微案件宜省略形式也（中略）宜於法院完全成立之地擴充違警範圍將輕微案件移併警署訊結其在縣知事兼理審判之地亦宜列舉某種案件得以極簡單之程序行之等語查原案列舉弊端極中肯綮所擬擴充違警範圍將輕微案件省略形式本會甚表同情惟對於縣知事擬列舉某種案件以簡單程序行之查縣知事兼理審判是代法院行使司法權其適用現行各項法令與地方廳同則輕微案件亦應移歸警察辦理以昭畫一

原案三曰宜明立審限也（中略）宜酌復舊規令各級法院及兼管審判之縣知事各依案情種類定爲審限等語查從前定立審限固以期審判之迅速法案積之遲延然積習相仍幾同虛設每至二參三參將屆往往託詞展限緣飾支吾凡熟於舊事者類能言之今若規復舊制是徒費紙片之空文毫無限制之實効且嚴立程限裁判難得公平則上訴案件必多庭員經費均須加額匪惟欲速反遲抑且增官糜費又況法院之設在實行偵查搜集証據適用條文參酌習慣中國幅員寥闊交通不便必使事事勉赴程期亦事實上萬不能之勢本會以爲救濟之法在完有監督權者使訴訟事務進行之遲速當然有監督整理之責務三令五申丁甯告誡俯仍玩揭因循是法官怠于職務自有懲戒之方固不必沿襲舊制之具文而轉無實濟也（未完）

來函

敬啓者頃閱三月二十三日某報載有北京電蔡實善請廢全國商會等語查鄙人並無此種陳請亦無此項議論不知何以誤傳應請貴報代爲更正不勝感託蔡實善謹上

時評二

◎遣撫脅從　（笑）

江蘇新訂遣撫脅從之留滬軍官條件其意甚善蓋與人以自新之路不致無所適歸仍流而爲匪也況今聞陳之驥君已來甯陳君當日固亦脅從之一人想必有能深諒被脅者之苦者脫能保全之其德非細也

潮

法令

餘興部第三號通告

爲通告事案據總務處呈稱現規定每日下午五點鐘至九點鐘爲辦事時刻所有領取獎品等項論於此規定時刻內隨到隨發等情准此合行布告凡各投稿家領取獎品務於此規定時刻內隨到隨發特此布告

特約馬路電

◎天妃宮前有一人穿前清袍套補掛與一外國醫生談話終夜不休（北河南路專電）

◎有某君初留鬚在隱約之間理髮大家偶一失檢去其半即忙自行檢舉而某君不允除謝罪外尙欲其賠償損失（浙江路專電）

◎鄉人貪看外國店陳列之蠟美人超步欲入忽嶄然有聲始知尙有玻璃隔着額上起一大塊人謂好色之報（南京路專電）

歌謠

五更調（如花投稿）

一更一點月東昇時報添餘興呀呀得喻徵求小品文小說游戲雋語門部類分投稿人呀只要做得成呀呀得喻無有不可。

二更二點月漸高人人想投稿呀呀得喻做的好資料挖空心思都想到自煩惱想得來呀頭昏眼睛跳呀呀得喻做好去登報。

三更三點月正中稿子做成功呀呀得喻自己看弗董東拉西扯弗玲瓏可憐蟲做得來呀前後竟勿同呀呀得喻狗屁眞弗通。

四更四點月漸西越看越希奇呀呀得喻膽清就要寄三分郵票不算費寄出起到明朝呀登出弄自己呀呀得喻想想有點氣。

五更五點月西沈心裏眞氣悶呀呀得喻報上勿見登心思用落無道程傷腦筋紙弗算呀郵票費三分呀呀得喻越想越傷心。（著短篇小說一書）

童謠（續）（鳳慶逸客投稿）

其六　鵠鵠山下鵲鵲啼　可奈爺爺娶晚妻　爺娶晚妻猶自可　前娘兒子太孤悽

其七　穿條翕翕豁　肚皮搭搭搭　吐哺呆呆　自然有食來　穿條吐哺均魚名

其八　墻頭上一株草　風吹兩邊倒　今日有客來　啥仔好（杭州土音）仔猜言什麼也　鯽魚好　鯽魚肚裏緊愴愴　爲啥仔不殺牛　牛說道耕田犁地都是我　爲啥仔不殺馬　馬說道接官送官都是我　爲啥仔不殺羊　羊說道角兒灣灣朝北斗　爲啥仔不殺狗　狗說道看家守舍都是我　爲啥仔不殺猪　猪說道沒得說　沒得說　一把尖刀戳出血

其九　石榴花開葉兒青　做雙花鞋望母親　母親耽我十個月　那個月裏不擔心（杭州土音）（贈秘密使者一部）

新發明品之三

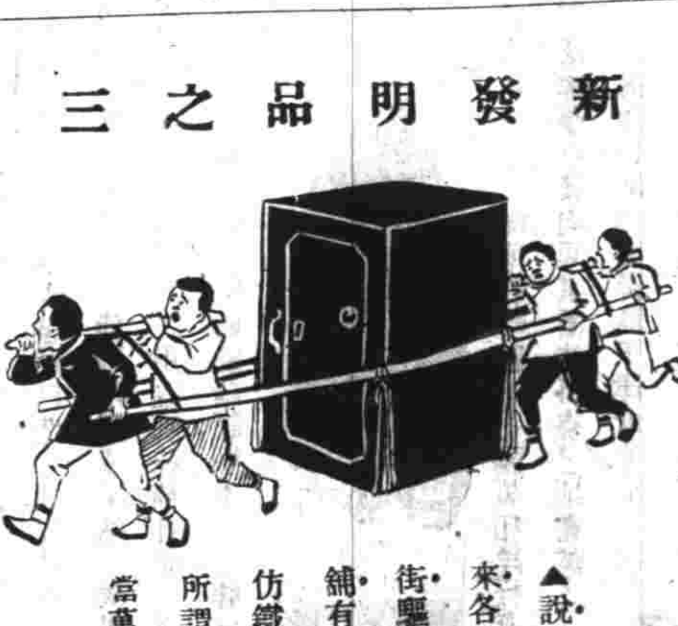

▲說明　自光復以來各省都督出必淨街驅逐行人嚴閉店鋪有人獻計謂不如仿鐵箱式製一轎子所謂都督者處其中當萬無一失也

詩令

改字詩令　例將古詩讀錯一字另引一句以解之（笛庵投稿）

借得奇詩手自鈔（問）明是奇書何云奇詩（答）只因書有未曾鈔我讀

尋碑野寺霞生屧（問）明是雲生何云霞生（答）只因白雲在天不可呼

笑折柳枝當酒籌（問）明是花枝何云柳枝（答）只因無可奈何花落去

第一功名只賞書（問）明是賞詩何云賞書（答）只因三年不作探梅詩

騷人和月折梅花（問）明是玉人何云騷人（答）只因玉人歌舞未曾歸

人比菊花瘦幾分（問）明是梅花何云菊花（答）只因幾生修得到梅花

雨點梅花小院春（問）明是雪點何云雨點（答）只因釀雪不成微有雨

襟上汴州舊酒痕（問）明是杭州何云汴州（答）只因直把杭州作汴州

（著平等閣筆記一書）

台遜頓長壽方法

影響室秘製專治痴癲陰陽頤倍丹功效殊 另有眞正馬寶專治文武癲狂百發百中每分二元每錢十八元重者一錢斷根

金剛百鍊丸確是道教眞方固精封髓竟有九牛二虎之能力

大凡夢遺滑精○患者最多○欲得至效良葯○予特指明○上海餘雲大葯房○有疾於斯○請速購嘗爲方

共和國中尚容盜賊乎

衰弱與疾病有如盜賊能奪人生之快樂能使身體痛苦故醫士有云去爾疾病速服**司各脫**乳白鮝魚肝油因此藥品能使身體強壯有力百發百中之療藥也醫士所以如是云者因知**司各脫乳白鮝魚肝油**能使血液充足身體壯健且於各種衰弱之症如**喉症 肺病 傷風 咳嗽**速行治癒永不復發此藥能使衰弱之兒童婦孺產育強健之兒孩老年患病者得藥臨其倚力倚靠服**司各脫**乳白鮝魚肝油延年生命不亦偉哉快哉

但勿使奸商以魚目混珠當認明封面上有漁父負魚之商標無此商標者決弗領受之

（五）

中國精益眼鏡公司

中國自製最新發明吃力克鏡片

開設在上海英大馬路泥城橋東首

電話第三八九五號

吃力克鏡片純從光學及生理學研究而出最能保護人之目光故在泰西鏡場極廣本公司有此者心十有餘年所製鏡片始能泓駕歐西獨步中夏故自出品以來不特本國歡迎西方士女亦多惠顧此可見本公司實事求是與尋常販售舶來品而專恃大言欺人者絕然不同也茲將吃力克最大功用略舉於左（一）該鏡片係按準各人目光用機器磨成凸凹形四傍上下光線相同其功用恰與天生睛球無異故雖使戴者目光四激不勞俯仰轉側自可左右顧盼與平面鏡之祇能平視者迥別（二）該鏡片能貼近眼匡而與眼毛並不觸礙（三）能避燄眼目使塵氣不易侵入（四）該鏡片質厚而純遠望之宛如水晶而滴精瑩映合理故線用於日光中亦不眩暈以上略舉來歷戴者神采每增百倍至其真妙則惟戴者能詳言之本公司因自知人生最實貴之物莫如目故悉心研究親手監造海內宏達當能鑒之弁外間近有以現成凹片混充本公司吃力克鏡者尚祈留意

聊齋

此書原稿存山東蒲氏子孫世守秘不示人以其中頗多抱觸時忌之語也俗刻本均經删改以致忌諱今設法借抄付印以廣流傳其原批旁批與俗本尤多不同皆係原有議論極精妙可喜讀此書不知何人手筆想與評點習王漁洋同時者也

上海望平街有正書局 及北京 天津 蘇州 南京分局同啟

上海德記洋行啓

分行設遇不測賠款迅捷非常所有房屋貨物生財衣服傢俬上等保險費從廉凡以上各營業請至二馬路A二號三層樓上本行面議自當克己竭誠迎專此佈聞

注意 注意

女界寶

非洲樹皮丸

助肺呼吸香膠

魚肝油精丸

清血餘毒海波藥

納佛補天汁

起死回生良丹

上海四馬路 五洲大藥房

百代公司

又到真正超頂新片

新收新片已到譚叫天唱桑園寄子頭二段◎戰太平◎慶頂珠◎劉鴻聲唱探母◎完璧歸趙◎斬黃袍頭二段以上各片刻已到滬特此登報即請諸君蒞臨選取爲荷按譚劉二君倘有別調新片俟到再爲報告

眼疾無憂瞽目重明奇方

世人之有雙目猶天之有日月也眼目有病則近不能要察遠不能瞻眺久而不治勢將海爲殘廢人矣本始房瑪數十年心血約得此中外奇方名曰光明眼十能統治眼科七十二症療使[illegible]年不愈種人坐瞽白墨白珠紅眼備皮或痛如刀爛或搭不可忍以及痧後日疾貝須將此痘日點三次難替目亦能縱然開朗眞千古不傳之秘實也等瓶洋一元○又秘靈良方精製醫目還明丸每盒洋一元每料六盒洋五元雙方並用功效神遠上海三馬路西市小花國斜對過泉豐里內德雲藥房敗

善財五十三參圖讚

華嚴爲諸經之王而入法界一品栽善財童子在福城東見文殊等權發心南遊遍參五十三善知識一生取辯尤爲攝全經之要極擧法界之綱目雖覺位之漸亥容淨土覺妙門焉本局寺得蘇州聖恩筆所藏冀蹟晝姓高妙鄉不著俊氏然澄以金爲明會讀則斷手明未清初高時無疑前有王與敏引嘗後有題俊午等多人石跋特敬舉上定以資觀國 價大洋二角 總發行所上海有正書局

德商瑞記洋行

本行經理德國最大名廠禮益吉之電燈及一切電氣需用物料並美國著名西方電氣公司之德律風器具凡爲電氣所用物料無不全備如蒙惠顧價當從廉

分行開設在 香港 廣州 九江 漢口 重慶 天津 牛莊 南京 長沙 外國總行在 英京倫敦 德京柏林 美京紐約

上海圓明園路五號

總經理慎昌洋行

分銷處 四川路東方電燈公司 山東路亨生電燈公司 英大馬路德馨里匯通電燈公司

專治小腸氣立刻見功

小盒一元中匣二元大匣四元◎賜顧認明上海河南路三層樓七號洋房彭壽堂發

謀得利洋行

上等學堂脚踏風琴大減價每隻計洋十二元五角

軍營學堂 步號馬號全隊樂器

陸續新到 雙面戲片唱戲機器

上海英大馬路東首三號洋房後進樓上爲行所分設棋盤街平和里

請求養生者注意

培補先天後天之要品

TRADE "BYNO" MARK
Hypophosphites
商標（愛蘭百利）
麥液亞燐磐汁

提神益心增血補腦凡癆瘵體弱、病後元氣未復者服之最爲有益

人身所最寶貴者精神與氣血而已精神者何先天之元也氣血者何後天之質也是以世之講求養身者莫不以培植精神補助氣血爲前題愛蘭百利公司所製麥液養身汁培補先後天之聖藥也凡腦弱神虛血衰氣促房勞過度面黃肌瘦與夫病後元氣未復老年精力衰頹試服此汁無不效驗如神誠普通家用之良藥實世界最上等之補品也此種補汁經泰西醫學家屢次化驗所用各藥確無流弊出售以來風行歐美其功力之偉大有不可思議者注意養身者其速購之

總公司開設在英京倫敦林拔街今設分行在上海北京路八號即郵政總局對門 賜顧惠臨可也

愛蘭漢百利總公司謹啓

上海

德商順和洋行

上等皮酒

啓者本行不惜重資在本廠創辦自造上等皮酒在中外各埠久已馳名此酒揀選上品佳釀所製成其味甚美其質溫和芳香最合時令亦可代茶之用益脾補精且能止渴如能常用大有益於衛生如蒙賜顧請認明本行UB牌爲記

諸君欲購者請至上海博物院路十七號順和洋行或外埠分行面議零躉批發均可其價格外克己請嘗試之

上海漢口濟南府青島天津北京順和洋行 香港廣東公和洋行 謹啓

本行經理P&O威思格酒

時報第四張

今天四大張

中華民國三年四月一日星期三
舊歷甲寅年三月初六日

上海內地電燈有限公司股東注意

[illegible]本公司[illegible]四月一號起十五號止請各股東持[illegible]到本公司[illegible]明自有股[illegible]及現在住址爲填發[illegible]選舉[illegible]名單之預備[illegible]定期二十日即舊歷三月廿五日下午一時開股東全體大會[illegible]準時惠臨[illegible]上海內地電燈公司廣告

金劉百鍊丸確是道教真方固精封髓竟有九牛二虎之能力

大凡夢遺滑精〇患者最多〇欲得至效良藥〇予特指明〇上海[illegible]大藥房〇有疾於斯〇請速購服[illegible]

南洋勸業會頭等嘉獎　驥製半夏

驥氏驥製消痰半夏天下馳名購者注意　本號分設杭州陳列所〇南京花牌樓〇天津北門外獅子胡同忠成棧內

[illegible]

上海盆湯弄絲業會館後（南首洪路口）五開間門面瓣香廬驥雲氏總發行所啟

強種精血丸

陸軍部一等軍醫正醫學士張修爵君
西醫學士唐乃安君
鑒定

（功用說）

人之生也由父精母血[illegible] BLOOD BUILDER [illegible]

價格　大瓶每打洋十一元二角　每瓶洋一元二角半
小瓶每打洋七元二角　每瓶洋七角半
批發價目格外從廉

京都達仁堂樂家老藥鋪

如意狗皮膏　專貼風濕麻木勞傷咳嗽筋骨疼痛男婦皆宜
東阿膠　補肺養肝滋腎益氣化痰止嗽補虛調經
全鹿丸　氣血雙補男婦皆宜
參茸藥酒　培補氣血延年種子
虎骨藥酒　治腰腿麻木筋骨疼痛半身不遂五勞七傷
參桂鹿茸丸　專能大補元氣引火歸原調理營衛益智滋陰
請至上洋英界棋盤街一百念九號門牌　漢口黃陂街雙家巷口外紅磚門面

參茸固精膏　專貼滑精下淋帶及婦女氣血兩虧作痛
安坤贊育丸　專治防崩止帶[illegible]
益仙救苦金丹　治氣虛血衰赤白帶下[illegible]
萬病回春丹　治痘疹發熱頭疼身痛乍寒乍熱
保赤萬應散　專治小兒百病如神
秘製鹿胎膏　專治五勞七傷諸虛百損形體羸弱遺精便血
外埠函購兌洋立寄

以上數種爲我北京同仁堂著名靈效之品諸君光顧

滬寧津浦京漢京張京奉五路通車聯絡運輸廣告

啓者本路奉交通部路政局局長之命爲利便行旅起見特與各路聯絡運輸定於四月初一日起實行發售直達客票並寄運行李包件欲知詳細者請向各站取閱章程可也發售各路直達客票站名列下　滬寧鐵路　上海　蘇州　無錫　常州　鎭江　南京　津浦鐵路（由南京浦口渡江轉儎）　蚌埠　徐州府　兗州府　泰安府　濟南府　德州　滄州　天津總站　天津東站　京奉鐵路（由南京浦口渡江及天津轉儎）　北京　豐台　山海關　營口　奉天　京張鐵路（由南京浦口渡江及天津豐台轉儎）　南口　康莊　宣化府　張家口　陽高縣　大同府　京漢鐵路（由南京浦口渡江及天津豐台轉儎）　正定府　石家莊　高邑縣　順德府　邯鄲縣　馬頭鎭　豐樂鎭　彰德府　衛輝府　新鄉縣　高碑店　保定府　定縣　駐馬店　信陽州　廣水　漢口江岸　漢口大智門　鄭州　許州

茲將往來上海及通車各大站客票價目表並各路主要客車時刻列下

上海至各站客票價目	頭等	二等	三等
濟南府	三十三元三角五分	二十元八角五分	十元四角
天津總站	四十六元四角五分	二十九元五角五分	十四元七角五分
天津東站	四十六元六角五分	二十九元七角	十四元八角五分
豐台	五十元九角五分	三十二元三角五分	十六元二角五分
北京（正陽門）	五十一元六角五分	三十二元八角	十六元五角
奉天	七十二元八角	四十六元五角	二十三元五角五分
張家口	五十九元六角五分	三十八元一角五分	十九元一角五分
保定府	五十五元七角五分	三十五元五角五分	十七元二角五分
漢口大智門	九十四元一角五分	六十一元一角五分	三十元六角五分

主要客車之時刻

滬寧鐵路

讀法自右至左

快車（逢星期一停）　上午七點三十五分　下午三點零四分
特別快車（逢星期一停）　下午一點〇五分　下午七點鐘
夜快車　下午十一點鐘　上午七點鐘　上午七點五分
掟駛通車（逢星期一開）　上午七點十分　下午十二點三十二分　下午十二點三十七分

站名　上海　南京　南京江邊

讀法自左至右

快車　上午七點三十分　下午二點五十二分
特別快車　下午七點三十五分　下午一點二十分
夜快車　上午七點鐘　下午十一點鐘
掟駛通車（逢星期日開）　下午八點二十分　下午二點二十五分　下午二點三十分

津浦鐵路

讀法自右至左

頭二三等郵車　上午九點五十分　下午七點三十六分　下午七點五十六分　上午六點六分　上午七點鐘　下午三點四十分　下午四點十分　下午四點二十
頭二等快車（逢星期一開）　下午一點四十五分　下午九點三十七分　下午九點四十七分　上午六點三十分　上午六點四十分　下午二點三十三分　下午二點四十三分　下午二點五十三分

站名　浦口　徐州府　濟南府　天津總站　天津東站

讀法自左至右

頭二三等郵車　下午四點三十分　上午七點十六分　上午六點五十六分　下午八點三十二分　下午七點四十分　上午十點二分　上午九點四十五分　上午九點三十五分
頭二等快車（逢星期六開）　下午一點十三分　上午五點十八分　上午五點八分　下午八點十二分　下午八點二分　上午十一點四十八分　上午十一點三十分　上午十一點二十分

京奉鐵路

讀法自右至左

郵車　上午八點二十分　下午一點十七分　下午一點三十七　下午七點四十五
郵車　上午九點鐘　下午十二點三十八　下午十二點四十七　下午二點三十五分　下午三點四十五分　下午三點五十三分　下午三點五十八分　下午六點二十一分　下午六點二十六分　下午六點五十五分
快車　上午八點五分　上午八點十二分　上午八點二十分　上午十一點鐘
特別快車（逢星期四開）　下午八點鐘　上午十二點四十　上午十二點四十七　上午四點五分　上午四點十五分　上午四點二十三分　上午四點二十八　上午七點八分　上午七點十五分　上午七點五十分
特別快車（逢星期五開）　下午二點三十分　下午八點十四分　下午八點廿四分　上午三點廿五分　上午三點四十分　上午七點四十五分　上午七點五十五分　上午十點三十五分　上午十點四十分　上午十點五十分　上午十點五十五分　下午一點三十五分

站名　奉天　溝帮子　山海關　唐山　天津東站　天津總站　豐台　北京正陽門

讀法自左至右

郵車　下午六點十五　下午一點卅七　下午一點廿七　上午七點卅五
快車　下午七點廿五　下午七點十五　下午七點十分　下午四點卅五
郵車　上午六點二十分　下午二點四十六分　下午二點四十分　上午十二點五十五分　上午十二點四十五分　上午十一點卅五分　上午十一點廿五分　上午九點一分　上午八點五十九分　上午八點三十分
特別快車（逢星期五開）　上午七點十五分　上午二點五十五　上午二點四十六　下午十一點五十分　下午十一點鐘　下午十點五十二　下午十點四十六　下午八點四十分　下午七點五十九　下午七點三十分
特別快車（逢星期二開）　下午八點五十分　下午三點五十分　下午三點卅二分　上午九點卅分　上午八點五十分　上午五點五十五　上午五點五分　上午四點五十五　上午一點二十五　上午一點十分　上午一點十分　上午十二點五十六　下午九點四十五

京張鐵路

上行車讀法自右至左

上午十點三十五分　上午五點五十八　下午十一點二分　下午十二點十二　下午十二點十七　上午六點四十四　上午七點鐘　下午十二點廿八

站名　豐台　北京西直門　南口　張家口　陽高縣

下行車讀法自左至右

下午一點五十五　下午一點三十　下午一點二十　下午十二點十七　下午十二點二　上午六點卅分　下午六點四　下午一點三十

京漢鐵路

上行車讀法自右至左

快車　上午九點鐘　下午二點四十九　下午三點四分　下午一點四分　下午一點二十分　下午五點十分
直達快車（逢星期五開）　下午十點三十分　上午四點五十五　上午五點十分　上午三點五十分　上午四點五分　上午七點四十五分

站名　漢口大智門　信陽州　保定府　北京前門

下行車讀法自左至右

快車　下午五點卅五分　上午十二點四十五　上午十二點三十分　下午一點五十分　下午十二點五十分　上午九點十分
直達快車（逢星期一開）　上午七點五十五分　上午一點三十八　上午一點二十三　上午十二點十五分　上午十二點鐘　下午十點鐘

洋總管樸愛德啟

本埠新聞　紀事

◉全國商會聯合會紀事（十六）

▲商學案審查報告　聯合會昨（三十一）日會議自上午十時起至下午五時止從事審查所有商學案計九件上月二十四日議決付審查昨經審查委員之安厚齋周伯臨陸慎齋鍾繼庚文輝堂江湘浦蔡友鶴王錫臣李光庭諸議員決定之報告書如下爲報告事竊查發交審查商學案九件其大要不外乎發達商業必先注重商學我國之不講商學久矣如謂各神學校不當設立天下必無此妄人然亦須視其財力何如提議各案均屬我商家應辦之事縱或審視時度勢在事實上有未能即時舉行者從緩辦理則可竟欲打消則不可也查第一件原案主張**多派商家子弟出洋留學工商或入本國學堂精求實業**自屬切要之圖此案應請通函各省聯合會設法籌款分別照辦而尤爲重要者則在於提議書內學成歸國崇其學位不入仕途數語應即加入通函以資鼓勵向第二件請求商學分列三條其第一第三兩條均屬正當辦法應請通函各省聯合會轉行各商會籌款興辦惟第二條於事實上恐有窒礙不如改爲商號以後收納學徒先從學堂畢業生錄用較爲近情與原旨亦不背謬第三件興辦商學之手續分列兩種其**一設立各級商業學校**則應呈請教育部指合各省教育司辦理其**一設立商業補習學校以及商務傳習所**則應通函各省聯合會轉知各商會辦理均可按照原案分別施行第四件原案兩條第一條分列兩項其第一項組織商業專科學校應與第二條併案辦理至第二項限制商會各職員謂數年後非由學堂畢業者不得充選此議恐於事實上不無窒礙惟原提議人已聲言在數年之後似尚可行第二條可供商品陳列所之參攷應請通函各省聯合會以備採擇第五件設立商務研訪所應與商業研究所一併歸入請求商學案內辦理第六件原案第一條亦請併案辦理第二條俟有人組織公司後得供參考以資採擇第七件原案立意甚是但事實上恐辦不到因現在學堂畢業之人太少故也所議限制一層應俟各省商業學校發達後再行酌量辦理第八件原案主張就上海甲種商業學校整理擴充由各省分任經費選送學生肄業各省商業學校多己設立而欲其分任經費選送學生恐難一致擬請通函各省聯合會如某省願選送學生若干名酌認經費若干數照此辦理較易著手至第九件勸設商業學堂與第二件相同毋庸另議此本審查會對於以上各案主張之理由是否有當仍候公決

▲商權案審查報告　江蘇四川廣東青島提議之商權案與商學案同日議決付審查刻該案審查員周伯臨安厚齋鍾繼庚陸慎齋王錫臣文輝堂蔡友鶴江湘浦李光庭已擬就報告書如下爲報告事案查發交審查商權案四件一爲請求選舉專額一爲請照章參議憲法一爲請協爭商人公權一爲請備充政府顧問其大致不外乎發達商權而商權之宜力爭與商學之當講求等無論何人不能反對者也然原案除第三件併案辦理外查第一第二兩件其原文意旨似皆指約法會議而言約法會議開會已經多日未便再爭至於正式國會將來用一院制兩院制尚不可知各省議員額數未定商界之額亦難預計本會向副會長經商界舉爲約法會議議員此後國會議員額數即從約法會議中出應請函致向副會長徵此協商辦理設目的不能達時各省或遙爲呼應自無不可至第四件全國商會對於政府本有備顧問諮詢之資格商會法內已經規定似可毋庸再行陳請此本審查會對於以上議案主張之理由是否有當仍候公決

▲商報案推廣辦法　聯合會於上年十月始在北京由工商部顧問官胡瑞霖等刊行會報月出一厚冊今已出六期該報社特派記者王子壽君來申携報分送經沈聯芳馬息深諸君贊成設法推廣茲由王君所具之意見書及辦法如下竊查民國元年十月工商部召集工商大會於北京我國商界到會各代表發起組織全國商會聯合會並擬由聯合會組織**一聯絡聲氣交換知識之機關**佐會務之進行促商業之發達於是定刊發會報之議公推胡君瑞霖主持開辦二年六月各代表又復集議催促進行胡君乃毅然担任籌鉅款不數月組織就緒月出會報一冊交由國內外各處商會發行今已出版六期頗蒙商界贊許銷售達五千餘份惟辦報經費爲數不貲時歷半載胡君共墊洋二萬三千四百餘元以此類推每年用費當在四萬元上下而會報一份年取價洋三元通盤計算每年必須銷售一萬五千份以上方免虧累前日大會已經陳一切請予維持幸荷公決承認協力提倡推廣銷路必不令辦報經費有拆閱之虞曷勝佩慰但推廣銷路似應由本會議定一辦法通致各處商會一致進行庶會報可收維持之實效商界可期消息之靈通當亦本會代表諸君所願表同情者也謹擬廣銷辦法具列左方敬待公決（一）擬請勸令各議董暨董每人購閱一份查議董幫董乃各處商場之領袖於全國商情各稱商法均宜隨時研究本報調查各處貿易情形分期彙載並將關於商事法令詳加解說陸續刊登人購一冊作爲參考似於學識上不無裨益（二）擬請勸令各處商務公所公會酌量購閱查各商幫公所公會均籌有常年經費所辦事項大都關係閭邦如商業較巨之公所公會應勸令多購數份藉資瀏覽即商業較微者勸令一處購閱一份似亦不難且公所公會有應行宣布之件並可隨時抄送會報登刊亦雙方受益之一端也（一）銷報報費擬請按年照收隨時滙交查本報以各處商會爲發行機關所有銷報報費本報無從直接催收自應由商會代收代滙且本報並非先期預收報費祇須商會陸續代收集有成數再行滙寄即可接濟至滙水多寡由商會照數扣除以免賠累（一）每報一份擬請附加郵費四角查本報一份年價三元並未另收郵費而國內郵費每冊三分外國郵費每冊一角如行銷之一萬五千份約計郵費共需六千元之多嗣後擬每份附加四角在購閱者加費無多本報即少一番虧累矣

▲各種雜案之審查　審查長盛竹書君以閉會期迫所有議案中有不能歸類者均併爲一宗名曰雜案昨推定八十九號議員杭州代表顧竹溪君一百三十號議員湖北代表呂超伯君七十號議員寧波代表余民進君五十二號議員雲夢代表左佺民君一百二十號議員上虞代表胡慶階君八十六號議員嘉禾代表蔣萊仙君三十七號議員達平代表顧守愚君四十二號議員紹興代表應惠棠君五十一號議員太沙平代表傅彷卿君等九人担任是項雜案之審查無論成立與不成立須於閉會之前結束報告如成立者公決後由會長執行云

▲各代表輪流宴敘　各省議員以此次遠近同志及海外華僑等因議事而集甚爲難得上海商會及通州商會等已先後設宴團敘以資聯絡而厚情誼昨（三十一）晚廣東代表招宴於一家春今晚（一日）四川代表在嶺南樓設宴明晚湖南湖北陝西江西四省代表在共和春設宴云

◉再誌研訊捕獲王憲章案

高華廷與張慶和等拘捕**王憲章被指爲越界誘捕違**章由捕房解訊供詳情已紀本報前午後奉公廨原審官關讞員會同美副領事升座公堂續復訊捕房代表牛門律師暨王憲章家屬代表德雷斯律師以及被告代表福爾體律師均各到廨由楊觀察使亦延代表沃沛律師到堂先由捕房代表牛門律師向見証張秀全詰據供稱我與高華廷同坐馬車往華興坊因弄口之門已閉由爲持我西式名片先行下車繞道華界至華興坊弄內耿華堂家我坐於馬車之內停在華興坊弄口時並未見有汽車稍停始見有汽車一輛由北浙江路駛來由華興坊隔壁之華興路轉灣至一巡士站崗處略停即行開駛亦未見有人下車云云德雷斯律師即將所繪之該處圖形與張閱令將馬車所停地點以及見汽車至站崗巡士處稍停之地點逐一指明並據德律師向堂上譯稱該處華興坊弄口之門入晚即閉可請堂上前往履勘應請注意旋即命張退去繼據於龍章上堂仍由牛門律師詰據供稱在張秀全處當差本月十九號晚間主人因不見王憲章回來囑我至華興坊耿華堂公館內探問據耿之當差人云耿與王憲章一同出去尚未回來（至此）牛律師即將高華廷與于及同事周永清二人之信與于閱看並問此信是否高華廷與爾答稱是旋即將信呈案由關讞員向于詰稱爾與高華廷認識幾年信中云王憲章之事望爾乞休見怪則高對爾似甚抱歉之意爾究與王有何關係答稱與高同鄉自幼相熟我與王並無關係高信中所云不知是何用意大約因我在張秀全處張與王係知交而我亦係彼此相熟故云休見怪云云復經沃沛律師詰稱是日午後爾曾隨爾主人往劉伯泉公館及旅泰否答稱未往是日下午我在張秀全家中並未出外惟於晚間十點鐘時主人回來候至十一點鐘後不見王憲章回晉故囑我至耿華堂公館內探詢等語復據劉伯泉上堂由牛門律師詰據供稱與王憲章相識是日張秀全王憲章潘康如胡仲榮先在我家張秀全先去繼後我與胡仲榮亦一同出外其時王憲章與潘康如尚在我家追後我至旅泰二十四號房間見張慶和潘子和耿華堂高華廷張秀全王憲章胡仲榮均在房內胡仲榮旋即先去祗我等七人同餐（即將旅泰房間繪一草圖將各人座次指明）餐畢潘子和先行繼即高與張秀全一同出外聞說往華興坊迎接南京來申張勳部下之嚴姓統領餘外未知別情稍停我亦即行出外我臨行時耿華堂張慶和王憲章三人同在房內王且托我轉致潘康如等在我家伊稍停即來因王與潘約在我處故託我轉言而張慶和則睡在床上吸烟耿則尚有一桑末吃其時王之神色與尋常無異與人言談亦頗清楚並未現有意外景象亦末聽見有人說要與王同至華興坊之語追後我回家取錢後至旅泰祗見張秀全一人在房內據云王與耿等同往華興坊又云伊同高華廷至華興坊見形迹頗爲可駭云云供畢後據沃沛律師逐層駁詰並向詰稱爾是否前在民立報館爲主筆劉未答即據德雷斯律師聲稱此係案外之事沃律師不應牽入此案故德律師應須反對沃沛律師亦向堂上聲稱此層頗有用意因必須知是否前詰研究始能知革命之機關及此案並未違章等情形旋復詰問數語劉即退下又據張秀全之用人周永清上堂證明是日跟隨主人至旅泰及同往華興坊情形（所供與張秀全略同）牛門律師復命汽車夫夏阿大上堂詰據供稱十九號下午五點鐘後旅泰有人來喚汽車並囑須用轎式因即開駛前往守候約有兩點鐘時候始據囑令開回候晚間九點鐘後再往我即將車開回公司至晚間大約九點半光景復往有四人上車內有一人西裝其餘三人均係華裝上車後一西裝之人與二華裝之人坐在轎式車內一華裝之人與我並坐先云開赴火車站迨開至車站相近復命打倒車駛至華興坊之華興路弄口四人一同下車進弄並囑我至九點三刻再往接候迨至九點三刻時候我復開車駛往至前停車之弄口先有數人出外命我開入弄內我先因弄內狹窄恐行駛不進不允開入弄內因伊等決要駛入弄內故我即打倒車進弄至一家門首其時引擎之聲甚響囑我將引擎關閉俾無聲響繼見共有八人一同出外上車內有一人西裝外罩大衣形似酒醉昏迷之狀兩手反縛兩目已呆定跨上車時幾欲傾跌由一同行之人扶掖上車即命我開往火車站迨到車站伊等下車走入車站裏面其時我停車在外從玻璃窗內望見裏面形似酒醉昏迷之人坐在裏面同去之人有的與西裝之人同坐有的立在傍邊後見西裝之人忽然起立似有欲逃之狀被衆人拖住供至此關讞員即詰稱爾所見形似酒醉之人是否在旅泰同去之人答稱不能認清因從旅泰出外上車時我正俯身搖引擎追後坐在轎式車內亦未看清故不能辨復據福爾體律師將所供各節盤詰一番即命退去旋據旅泰西飯店管事西崽陳子文上堂證明是日見伊等同在二十四號房間大餐並由高華廷囑雇轎式汽車情形並稱二十四號房間係由張福順所包云云德律師即將張福順即是張慶和之化名堂上復命汽車夫夏阿大上堂詰稱伊等從旅泰前往華興坊上車時爾所見西裝之人神色若何是否有酒醉之意答該西裝人上車時步履歪斜形似酒醉且於上車時身子稍側欲跌之狀由與我並坐之人扶掖上車堂上復問華裝之三人是否有慌忙之狀答稱似有慌急之形即與我並坐之人上車甫定即令我開往火車碼頭言語似甚匆促至此因時已晏即奉中西官宣布退庭即據被告代表福爾體律師向堂上聲請准予被告交保問官以案未訊明不允故復經福爾律師要求捕房格外優待中西官准之遂判仍押候禮拜三下午再訊判畢即行退座高華廷仍由中西探挾乘馬車解回捕房還押

◉沈翔雲解京

上海鄭鎮守使曾將所獲沈翔雲迭次研訊堅不承認附亂等情現鄭鎮守使業已將沈解赴北京云

◉規定上海觀察使管轄區域

駐滬特派江蘇交涉員楊自兼任上海觀察使以來所轄區域本係由部暫定上海松江寶山崑山南滙五縣現國務總理孫內務總長朱以觀察使管轄區域爲一道行政之根本支配固宜適當轄境尤須列舉俾確定行政範圍藉資治理上海道之設置所有職務權限既參照前清舊制按諸地理習慣仍以規復舊**蘇松太道所轄之各縣爲適當**且各該縣居蘇省之東隅爲江海之門戶形勢既屬團結沿習亦非一日以之爲觀察使管轄範圍行政實多利便經規定**上海吳縣吳江常熟崑山青浦金山奉賢松江南滙太倉川沙寶山崇明嘉定**十五縣呈奉大總統批准令知觀

免費
貧民戒烟局發起人
現在禁烟萎嚴烟價奇貴貧苦吸烟之徒無力戒亦無力弃病癮而死即等惕焉集資創設貧民戒烟局用淞滬戒烟總局長徐君發明之戒烟新藥不取分文凡貧苦吸烟者遠來投戒
沈敦春　許仲卿　胡梅森　陶蓉軒　祝大椿
朱葆三　陳潤夫　傅筱庵
同啟

京師自來水公司定期開股東常會廣告
敬啟者本公司定章每年舉行股東常會一次茲擇於陽曆四月十二日即陰曆三月十七日下午二時在北京前門內西城根本公司舉行報告上年營業情形及本年進行方針

貧民戒烟局發起人

現在禁烟綦嚴烟價奇貴貧苦吸烟之徒既無力戒亦無力再吸而死斯人等情爲集資創設貧民戒烟局用施戒烟藥丸不取分文凡貧苦吸烟者速來投戒

同啟

華泰洋行

本行新由英國名廠運到經緯儀水平儀手水平儀給圖厚紙繪圖紙繪紙蠟布繪圖顏料墨水繪圖器具字丁規三角尺繪圖板以及鋼插簽鋼練圖一切新貨不及詳載如蒙 賜顧請認明江西路念九號不誤 華泰洋行白

察使進呈矣

◉分界條件簽字

上海北半城與法租界僅隔城濠自拆城填濠開築馬路遂與法界壤地相接前經吳前知事與法總領事甘世東君商定聯合辦法在於民國路地下埋設**界石以分界址**而垂永久即經吳知事按照聯合辦法第三條並續訂附件第一條會同總領事勘定地點二十四處分別埋設在案茲因城濠路工事宜改歸工巡捐局辦理洪知事特將前項界石地點抄單兩分加蓋印章派委公署譯員黃翔麟君賫往法領事署請甘總領事蓋印簽字一分即留存領署備案一分帶回存縣備查

◉創設工藝所續聞

上海南北商會總協理前經提倡習藝工廠傳習所各情經紀前報茲聞現已定期四月五日即陰曆三月初十日假滬北總商會全國商會聯合會內開會討論進行手續 又推舉正副幹事長三員並文牘庶務經濟等員昨已函知各業領袖屆時赴會共相討論並附送推舉單

◉提訊劉人俊

亂黨嫌疑劉人俊即劉阿四曾於上年秋間居正佔領吳淞時充當僞職日前回鄉被寶山縣知事拏獲解經蘇州由上海鄭鎮守使查悉電着押解到署茲悉昨日下午奉軍法科提案研訊據劉供稱去年秋間由居正令將吳淞口之水師廣艇砲艦艘八只一事小民並不干預實由黃忠英即黃阿毛同稱標奉居正之命部下兵士會同所爲黃係揚巷鎮人求請恩宥問官一再盤詰矢口不移飭令還押據情禀明鄭君飭緝黃忠英到案再行訊究

◉黨人解送鎮守使

黨人吳國華王英伯武臣等三名由閘北偵探追往鎮江拏獲已記昨報茲悉該案已於前日下午用小輪解送鎮守使署軍法科訊辦矣

◉呈報拘獲黨犯

閘北警察分廳長徐國樑君呈蘇督辦文云新舍得逆首何海鳴羽黨鐵血團炸彈隊司令部江蘇總代表范光濤部下鐵血團炸彈隊指揮官張翹受有范光濤委任狀派往揚州嶽廟部楊虎處組織炸彈團製造炸彈密謀起事於本月十七日出發當派偵探傳明業瞿世清帶同軍事副探郝樹林等由法租界跟蹤至華界擲板廠新橋地方經瞿世清首先上前掩捕繼由傳明業郝樹林等協力將張翹一名拿獲解廳並搜出僞委任狀一張印布一張五響手槍一支子彈五粒密函一封該亂黨家信一封木戳暗記一個銀洋四元小洋七角銅元二十二枚當票三張襪子一雙手巾一條隨發科訊問該犯投認係受范光濤委任爲鐵血團炸彈隊指揮官派往揚州密謀起事因滬寗車站駐有偵探拏捕甚急擬由吳淞鎮乘火車赴揚不料行至新橋地方即被拿獲等語查該黨犯張翹既經當場搜出逆證並供認謀亂不諱除已取錄供詞並連同證據將該犯解送上海鎮守使訊辦暨分報江蘇都督民政長外理合呈請督辦鑒核

▲督辦批示錄下 呈及抄件均悉該分廳長自莅任閘北迭獲要匪頗見偵緝嚴密弭亂事先茲又捕獲鐵血團炸彈隊指揮官張翹一名縱各偵探之奮勇盡職亦該分廳長之督率勤異堪嘉慰所有此次在事偵探應由該分廳長酌予獎金以資鼓勵可也此批

◉體刑問題又有提議

上海領事團對於租界拘封匪犯擬用刑訊嚴辦經楊交涉員駁復在案茲聞領事團現又提議此事聞楊君以體刑有背人道已經司法部駁復斷不能應允辦理

◉暗殺陸阿根案辯論終結

陸阿根前遭王阿壽等糾黨用手槍暗殺身死嗣爲公共總巡捕房將王並屈阿龍等拘獲解送公廨訊實供詞照章引渡地方檢察廳預審明確起訴同級審判廳昨午後二時特公開法庭辯論還任義務干煥功亦出庭爲之辯護據王阿壽供蘇州人今年二十六歲前在丹桂第一台爲茶房去年舊曆二月初由漢口來申與陸阿根並不認識亦無暗殺之事求察楊君得供謂曰爾在公共公堂早經供明何以到此忽然抵賴當將王阿壽在公堂供認之供詞當庭宣讀畢楊君詰問王阿壽聽明否王供稱以上所述實遭包探私刑威逼所致因此含糊其實小民並不知悉檢察官復將起訴理由陳述略謂王阿壽殺人罪當然成立按照刑律第三百十一條辦理屈阿龍列於證人地位候此案判決後再送還公廨發落並據屈供亦蘇州人亦第一台爲按目我妹與陸阿根姘識有之去年舊曆六月初一夜民人在戲園經營忽據我妹奔來哭訴擊稱陸阿根頸項被人用手槍擊斃等語民人得悉大駭馳往觀看阿根已經氣絕而死王律師起而言曰此案堂上所擬辦法尚多不合查預審時王阿壽亦不供認而檢察廳起訴時多激公堂之供詞但被告王阿壽所云文明持槍陸犖持刀則被告手無寸鐵只在弄口並不上前後聞槍聲即逸猜度被告之意思祇有報復被毆之行爲尚無故殺陸阿根之意思以敝律師而論應以五十四條並三百十三條第一項擬辦檢察官謂曰此案係共同犯王阿壽應作正犯論辦理文明等犯獲案另結問官等一再駁詰王阿壽執定如前楊君曰今日爲辯論終結判王阿壽還押聽候宣布判決

◉派員勘驗路線

浙路收歸國有前經該公司開會舉定虞君治卿等三人晉京與交通部直接商議曾誌報端茲悉交通部因該代表所呈路綫圖冊未能明瞭要求派委到浙實地勘驗後始可定議該代表慮曠日持久初未允許嗣因部中堅持該代表已經開車之杭楓(杭州至楓涇)甯曹(甯波至曹娥)兩綫派員勘驗以期往返以便從速解決以甫經購地之常玉及甫經勘定之杭泗綫曹紹綫山北支綫一律免勘日前該路理事會接到該代表等電告交通部已派會僉事南下請爲接洽云

◉發現女屍

新閘蘇州河畔麥田內前日忽發現年約三十餘歲之無名女屍一具由捕查見且察得喉間有刀傷一處並有極深繩勒傷痕一道尸傍遺有麻繩一條血漬猶鮮顯係生前被人謀斃因即回報捕房捕頭立率中西包探並西捕前往察看一週因事關人命飭探將尸舁送驗尸所並在身畔檢出濕摺一扣爲軍第二團二營軍士李起有之紀念章等件稟奉公廨王襄讞會同美副領事蒞所驗明委係刀傷身死因查無家屬飭保報棺殮厝壙召認一面飭探查緝兇手昨晨由捕復傳西牢西醫王福星到堂證明當時驗得該尸年約三十至三十五歲模樣頸間有二寸半長一寸半闊之繩痕喉骨已碎喉間復有刀傷形似先用刀戳然後用繩緊扣勒斃各情王襄讞得供商之美領強君判令退去並飭捕房認真緝兇究辦

◉緝拿僞造鈔票逸犯

組織僞造交通等銀行鈔票之田仲春一名業經蘇督辦電禀蘇都督在案已紀前報茲奉回電飭令緝拿逸犯嚴加究懲等因昨已令知該隊員將一干人犯連同證物移送滬南警察廳司法科長預審詰問發起造製僞票人追拿併究外飭原押赶緝在逃人證務獲解究

◉路政員辭職

閘北清道路燈兩項於四月一號起改歸警廳經辦前管馬路工程之王彬彥君昨呈楊局長文云竊自月初奉令將市政廳改組工巡捐分局以來所有清道路政未經派員接辦棟因事未交卸即責無旁貸故於七號十六號一再函懇錢市董轉請局長尅日派員接辦俾棟釋責茲以清道路燈兩事既奉改歸警廳經辦所有馬路工程理應併歸工程處管轄則路政一項應在取銷之例以節經費爲特呈請局准予解職云云

◉運柩被阻

前日有鄒山船一艘代人裝運女尸棺一具擬至嘉興行經半途當被邏江小輪營見喊令停駛上船盤詰因無會館憑照恐有偽裝運軍火等情飭令駛回上海停泊新閘老江須向浙江會館補領執照始准開駛赴嘉云

◉測量北半城餘地

上海工巡捐局楊局長以北半城城濠餘地應行召變者約有六十餘畝刻下北半城各項工程均將完竣催接收之後召變城濠餘地究有若干畝面與移交到局之地圖是否相符亟應重復測量故於昨日午後帶同工程師鄭大禾君等前往北半城丈量餘地約須一星期方得丈量竣事云

◉游客跌斃

前日有英界瑞記洋行爲業之胡志芳邵美林壽相等三人雇租白馬三匹馳至[illegible]回過西門[illegible]忽從馬上跌下邵等見之即下馬上前並由該處崗警查見幫同扶至附近婦孺醫院請治當因傷勢甚重不及醫治旋即身死即由警將邵等兩人帶赴第二區警署請核由企署長以事關人命立飭報告地方檢廳派員往驗開旋由屍屬投案請求免驗自願向邵等和平了事奉飭具結以便備查

瑣聞

◎城內◎

○批准演唱灘簧 工巡捐局前日接據商人徐順富呈請頒發營業執照以便演唱本帮灘簧等情昨經楊局長批示云呈悉該商人請於邑廟茶館內附設改良本灘懇准發給執照一節姑予照准候給營業執照該商人須遵照本局取締章程勿得止顧生意起色演唱時男女雜坐致違警章干咨此批執照隨發

◎南市◎

○勾引女子查明核辦 董家渡天主堂邊神父片送南市陸家浜海潮寺內香工嚴生至第一區第一分署因其前以誘拐教中女子張愛林當經追回近因該女許嫁鞋店匠某甲爲室昨日嚴又向該女絮語意圖勾引請爲究懲等情署員詰責不承認飭暫行拘留候查明事實再行核辦

○迎神罰洋 浦東洋涇鎮等處鄉民日前舁神迎賽被該處警署查知飭阻不聽任意違抗事後將首會人沈鳴歧拘至三區警署轉解滬南警察分廳由司法科長預審之下姑念無知遂稟奉鄭鎮守使從寬免究着罰洋十五元交保具結

◎蘇垣◎

○續戒押兩月 蘇州女子陸阿

實在馬霍路三百十五號陳文炳家爲大姐因竊取其主值價一百餘元之鑽戒一只前日持至二馬路求質被捕查見以其形迹可疑拘入捕房詰悉前情昨晨由探傳同伊主將女解奉中西官訊明判令押女所兩月以儆贓給其主陳文炳領回

○逃犯從寬押辦 逃宗吳阿根於前日串同在逃之人在湖北路擾犯綠西京身畔偷竊洋十五元之漢玉玩器當場扭獲鳴捕拘押昨解公堂訊實中西即論曰照章該犯竊案應押三月逢章復回租界又應押六月共計應押九月今姑從寬先押三月期滿仍逐出租界

○病家注意 滬上近來紅痧喉症盛行中國公立醫院有專治喉痧醫生病者一經療治均慶霍然該院醫藥膳宿概不取資無論何人均可就診也

○欠款案分別交保 義昌莊經全興祥沈序東不理票款銀二百兩又嘉昌糖行控陳品泉不理結欠貨款又同德莊控殷佩之不理結欠往來又洪卯興控舒晨周不理欠銀各等情昨由廨派探將被告各人傳案請示奉中西官判分別交保過堂候訊

○拐匪希圖倖免 拐匪丁祺富串黨大麻皮誘拐四歲男孩菊生及某姓小孩帶往寗波圖賣被該處警局查獲將丁與兩孩一併扣留飭丁在押信致伊妻程氏囑至漢口路九號找尋徐帮泰轉託西人設法故經人介紹至日商全球偵探隊派一號偵探許桂生至原告處通知並囑令備資往甬認領事爲哈爾濱捕房捕頭查悉飭探將許及丁程氏拘入捕房傳同原告詢明前情飭許退去氏送押公廨昨由官媒解訊明斷奉判程氏押候移提人證再訊

○拘獲搶金押髮 新唐家弄三百另八號居婦戴陸氏被匪搶失金押髮一支業經投報捕房請緝在案昨晨由探將匪徒陳子連拘獲解奉中西官訊供與同黨鄧大寶所爲等語奉判陳押三月並飭補提同黨歸究

◎北市◎

○絲廠加工資涉訟 協安絲廠經理張少泉投第二初級審判廳控同業體和華順興兩廠違背公所定章女工工價每天兩角八分者該兩廠均給三角以致本廠女工同盟罷工大受損失等情前日經蘇推事集訊體和經理張錫生華順興經理蔡德豐聲稱並未違章因每晨五時半上工至六時半放工延長一小時故另加洋二分云云而原告供稱閘北各廠向例以十三小時爲一工被告謂此係苛待工人不足爲例奉判兩造各執一詞候移商會公斷處評判

京師自來水公司定期開股東常會啟

啟者本公司定於本年舉行股東常會一次茲擇於陽曆四月十二日即陰曆三月十七日下午二時在北京前門內西城根本公司舉行報告上年營業情形及本年進行方針事項股東於會前三日憑持股票赴本公司簽到領券

上海瑞成公土棧 北○○○二號 陰歷三月初先行交易特別放盤

本號開設五十餘年自運大小洋藥揀選高莊貨真價實久已名馳海內外各埠茲當春令追近存貨甚多爲顧股銷起見特於盆湯弄口紅牆門面並設門莊零售批發格外克己以廣招徠

籌備巴拿馬賽會紀要

上海分會致絲茶業函

美國巴拿馬賽會上海分會昨致絲茶各業商董函云啟者此次巴拿馬賽會關係我國實業前途非鮮淺故政府特設事務局並於各省設立協會各縣設立分會徵集天產及製造物品預備赴賽使中國產品與日暢銷海外收回權利權起中外實業之競爭勝負在此一舉各界同胞急宜注意萬不能稍形疏忽者也查我國對於外銷產品向以絲茶磁器美術爲大宗而外人對此頗爲歡迎故此屆賽會於茲數項尤宜加意講求力行改良廣中國國產永遠發達於全球之上茲擇於本月四日即星期六下午三時在北河南路天妃宮北總商會內開茶話會研究改良方法並討論赴賽手續用特奉邀台端屆時務請賁臨賜教

小說

蓓德小傳 (五十九) (揆)(笑)

第十三章

蓓德歸家則迦因已在園門相迓迦因曰密司蓓德巴治現正啜泣因有一男子在吾家廚下與巴治相詬厲也蓓德即趨至廚房則果如迦因所言一男子糾糾然爲狀如兵士顏色如漆往來蹀躞於廚房中巴治則伏坐爐次掩面啜泣蓓德詢曰巴治此何事耶巴治尚未答禮而此人乃以嚴整之態度舉手與蓓德行禮蓓德幾欲失笑

是人又曰余即巴治之夫余今落魄殊甚而彼乃不念夫婦之情區區數便士而不與是誠何心我爲有志之士一時顛頓欲求一夕買醉之資非有奢望余衣已盡付質庫無衣無褐將何以立於人世蓓德頗藐之因曰汝豈無職業乎彼曰余之職業時代過矣姑娘不知前數日適爲余四十初度然余已爲無能力之人矣此種雜亂無章之語殊令蓓德無可措詞

已而渠又語曰余雖爲無能力之人然脫令村中咸如余者則一村安矣盍余能忍此惡衣菲食而無所怨恨密司須知吾妻實爲一忍心鄙吝之人終日除責難於我外別無他語也蓓德聞之心殊恨恨曰汝宜行矣其人曰姑娘欲余何行者余實無家可歸耳因面巴治曰若聞之乎需二磅十先零方能作立家之基礎但今則不名一錢也

閒評三

昨參觀徐家滙工藝學堂堂中藝徒三百餘人工藝分印刷彫刻繪畫皮件木器金銀電鍍翻沙摸鋼製造風琴等條理井然出品精緻該堂由教會中主持辦事成績實堪敬佩余更因南北商會有創設工藝所之舉特紀錄之以告

圍棋欄

周小松
林詒書

八提 十粘

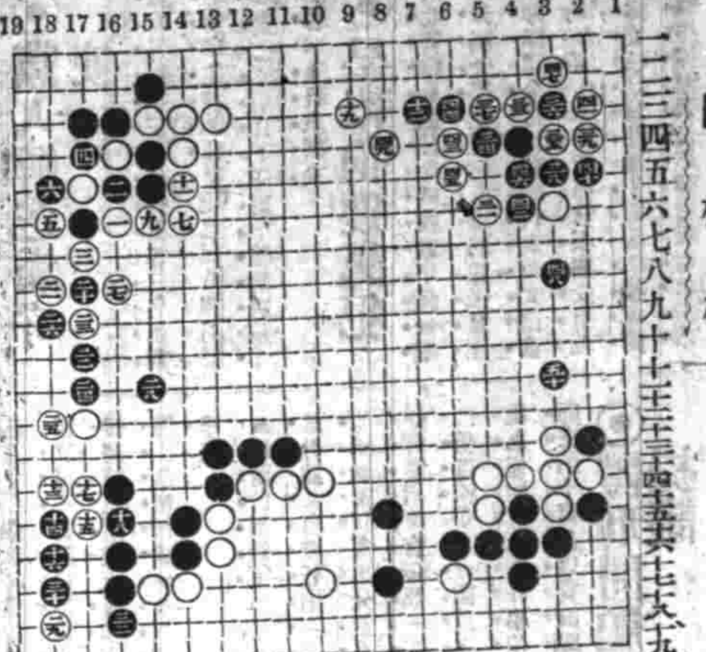

懸賞問題 第七期 白先結果如何

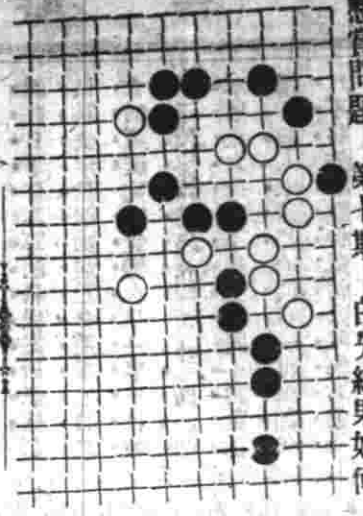

殘局紬奇 白先活

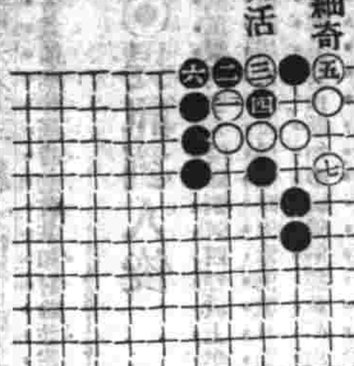

▲徵求佚譜告白 古譜未經刊行者倘鄙藏之故家或見之傳錄如有賜寄本報登錄俾古人吉光片羽得以藉之傳流則非獨本報歡迎已也

▲徵求讀者對局 本報特設讀者對局一欄以便海內手談家收互相觀友之益如有時人對局惬心貴當者不問程度高低如蒙錄示本報當擇尤刋登

本埠商務市況

匯票

民國三年三月三十一日各國匯票行情如左

大條銀（二十六辨士四之三）（上海規元一兩合下）
英國電匯二先令七辨士八之一
英國現匯二先令七辨士十六之三
電匯四個月匯票二先令七辨士十六之五
銀行又進四個月匯票二先令七辨士十六之九
銀行又買六個月匯票二先令七辨士十六之十一
銀行四個月定貨二先令七辨士十六之十
銀行六個月定貨票二先令七辨士十六之十三
法國現電匯三法郎二七
又四個月電匯三法郎三三半
又六個月電匯三法郎三五半
德國電匯二馬克六五
又買四月電匯二馬克七零半
（上海規元一百兩合下）
美金元現匯六十三元八之一
又四個月電匯六十五元
印度電匯一百九十三羅比二五
（每一百元合上海規元）
香港電匯七十四兩八之三
日本電匯七十八兩二之一

金市

三月三十一日收盤行情如左

現貨標金 三百七十五兩
足赤條金 三百八十一兩五錢
沙金合赤 三百八十三兩五錢

錢市

三月三十一日北市銀銅圓及角子銀拆錢市收盤行情如左

龍洋 七錢二分七厘七毫半
英洋 七錢二分九厘二毫半
北洋 七錢二分七厘
小洋 六錢四分一厘
銀拆 一錢八分
銅元 一百八十一千五百文

金融

三月三十一日銀行市價如左

英洋 開盤七錢二分八厘七毫半 收盤七錢二分九厘二毫半
銀拆 開盤一錢八分 收盤一錢八分
轉帳 一錢八分 掛牌無
標金 開盤三百七十四兩七錢半 收盤三百七十四兩七錢半
市錢 一百五十千文
衣牌 一千三百十文
洋找 七錢二分七厘
錢找 一千二百文
本洋 七錢二分
八開 一百十六文
小洋貼水 每角十六文

股票

昨由股票交通公司報告

蔡格志 買每股五十九兩五錢
業廣 又 九十兩
斯呢王 又 六兩二錢五分
電車 賣 一百十兩
公和祥 又 九十四兩

糧食

昨日滬南米市雖仍平定惟內容情形似有疲軟之象云茲錄開出各價如左

北幫機白米 六元二角至五元八角
南幫機白米 六元至五元六角
常幫機白米 六元一角至五元六角
蘇同機白米 五元八角至五元四角
泗涇機白米 五元七角至五元四角
角里變轉白米 五元七角至五元四角
松江高白米 五元六角至五元三角
周莊白米 五元九角至五元三角
新機洋秈米 六元三角至六元
新機杜子秈米 六元二角至五元七角
新機客秈米 六元六角至五元六角
蘇同白秈米 六元六角至五元六角
高新通元米 七元二角至六元五角
高機白陰元米 六元至六元三角
角里陰元米 六元五角至六元二角
高小麥 五元三角至四元一角

油荳市

昨由廣東幫與本地油坊等銷開之生荳油價如左

船牛荳油 每担 十兩零三錢五
岐山荳油 九兩七錢五分
寬夾生油 十一兩
泊見生油 十兩〇四錢半

火油

昨日市價如左

老牌火油每箱 二兩[illegible]錢
虎牌總油 二兩三錢七分
帽牌總油 二兩一錢六分
英牌總油 二兩一錢六分
十字總油 二兩零六分

糖市

本埠滬南各種車糖市面近日銷路呆鈍甚將市價如左

太古四溫半車粉每包 六兩四錢
太古四二五車粉 六兩二錢
太古四溫者車粉 六兩
太古三溫半車粉 五兩九錢半
太古三者車粉 五兩九錢
東洋四溫半車粉 六兩二錢
東洋四二五車粉 六兩一錢
東洋四溫者車粉 六兩
東洋三溫半車粉 五兩九錢半
東洋三溫者車粉 五兩九錢
嫁福赤糖 五兩七錢
次棉赤糖 五兩三錢
高省赤糖 五兩一錢
次省赤糖 四兩七錢
頭號呂宋青糖 四兩八錢
二號呂宋青糖 四兩五錢
三號呂宋青糖 四兩二錢

花衣

昨日市面各種花衣市價如左

通州花衣每担 二十一兩八錢
大倉黑核花衣 又 二十二兩
太倉白核花衣 又 二十一兩
四牌子花 又 二十零八錢
上海花衣 又 二十〇五錢
火機花衣 又 二十〇五錢
餘姚花衣 又 二十兩
南路子花 又 十一元〇三角
北路子花 又 十一元三角

日本紗

昨日紗號抖售客幫交易計一百二三十包市面益疲紗價如左

二十支藍魚紗大包 一百十五兩
二十支五子 又 一百零八兩
二十支日島 又 一百零八兩
二十支福島 又 一百十二兩
二十支漁翁 又 一百〇九兩
二十支雜什 又 一百〇七兩
十六支藍魚紗大包 一百零七兩
十六支立馬 又 一百零六兩
十六支三馬 又 一百零五兩二五
十六支福島 又 一百零五兩二五
十六支變鹿 又 一百零五兩五錢
十六支雙喜 又 一百零二兩
十六支五福 又 一百零三兩
十六支二喬 又 一百零四兩五錢
十六支三圈 又 一百零四兩二五
十六支蝴蝶 又 一百零三兩七五
十六支送子 又 一百零一兩五錢
十六支什牌 又 一百零一兩五錢
十六支金象 又 一百零三兩
十六支花蝶紗 又 一百零四兩五錢
十六支扇面 又 一百零四兩五錢

本廠紗

昨日紗號抖售客幫交易計一百四五十包各紗行情如左

十六支雙龍紗大包 一百零四兩五錢
十六支雙虎 又 一百零三兩五錢
十六支雙象 又 一百零一兩五錢
十六支脂虎 又 一百零三兩五錢
十六支牧羊 又 一百零三兩五錢
十六支紅團龍 又 一百零三兩
十六支丹鳳 又 一百兩
十六支火車 又 一百零四兩
十六支水月 又 一百零六兩七五
十六支月季 又 一百兩
十六支日光 又 一百零三兩七五
十六支天官 又 一百零三兩
十六支聚寶盆 又 九十七兩
十六支雲龍 又 九十八兩
十六支雲鶴 又 一百零一兩五錢
十六支紅龍 又 九十九兩七五
十六支鐵毛 又 九十五兩
十六支三星 又 一百兩
十六支稱人紗 又 一百零二兩五錢
十四支雙龍紗大包 一百〇二兩
十四支雙虎 又 一百零一兩
十四支雙象 又 九十九兩
十四支脂虎 又 一百兩
十四支藍團龍 又 一百兩
十四支丹鳳 又 九十六兩
十四支水月紗 又 一百零二兩
十四支月季 又 九十兩九
十四支天官 又 九十九兩五錢
十四支聚寶盆 又 九十三兩五錢
十四支雲龍 又 九十四兩
十四支雲鶴 又 九十九兩
十四支鐵毛 又 九十二兩五錢
十四支三星 又 九十七兩
十四支稱人紗 又 一百兩
十二支雙龍紗大包 九十九兩五錢
十二支雙虎 又 九十八兩
十二支雙象 又 九十六兩五錢
十二支紫團龍 又 九十七兩
十二支丹鳳 又 九十四兩
十二支月季 又 九十四兩
十二支天官 又 九十六兩五錢
十二支聚寶盆 又 九十一兩
十二支雲龍 又 九十二兩
十二支雲鶴 又 九十六兩五錢
十二支鐵毛紗大包 九十兩
十二支三星 又 九十五兩
十二支稱人紗 又 九十七兩

在南非洲金礦

有西醫史惠教君於十年前信用韋廉士大醫生紅色補丸奏效甚速迄今在滬仍用紅色補丸療治各疾也

史惠教官醫現寓福建省廈門鼓浪嶼係著名之西醫於十餘年前曾任南非洲金礦華工醫院醫官回國後滬紳聘請經理上海吳淞防疫醫院五年有餘並充東三省防疫總醫官政府特贈頭等金牌據其來函云〇余昔在南非洲時曾遇一華工患虛血重症心跳足腫百藥罔效投以紅色補丸治愈其疾此後深信無疑嘗以韋廉士大醫生紅色補丸療治氣血兩虧腦筋衰殘 房事無能 胃弱不化 咳嗽咯血 風濕骨痛夜夢遺精或婦女經水衍期赤白帶下均見奇效已屢試屢驗矣舉凡小兒先天不足不能長成或煙癮新斷四肢痠軟均見功力誠爲男女老幼莫不咸宜之聖藥也西醫史惠教與數千名醫士所信用天下馳名之聖藥 **韋廉士大醫生紅色補丸** 各處商店凡售西藥者均有出售或直向上海四川路八十四號韋廉士醫生藥局函購亦可其價每一瓶大洋一元五角每六瓶大洋八元無論遠近郵費一概在內

萬金不換 化痔仙丹

門面香粉[illegible]雲氏總發行所改製葯所仍在北京路根德里內 本廠分設杭州陳列所

痔瘡之症皆由濕熱下注陰虧熱甚勞過度以致筋脈橫解[illegible]氣脫漏若成壞成塊或形成瘻者爲痔如膿血淋漓管長數寸或黃水腥血脫肛疼痛者以上各症無論如何危重速將此丹每日早晚服三次立能止痛去血且培元補氣永不復發雖數十年不愈老症至多連服一料包可永遠斷根保不復發萬試萬驗不爽包退還洋每瓶大洋一元每料五瓶大洋四元〇又製三十六種惡痔去管膏如外痔十分危險名醫却步痛徹心肺速將此膏搽之三日之內連根脫落完好如初天下治痔之藥斷無出其右者此葯一出天下猶有不愈之症我不信也 雙料每瓶二元單料一元〇上海盆湯弄過林菜館對過路口五開間 南京花牌樓〇天津北門外獅子胡同忠成棧內

點鐘即見應驗蓋觀劇耗神●

●滋陰養血惟自來血爲絕對有效確實不移之補品看戲落夜損神露形者試之五

三小時見效

座夜不傷 神安

衛生叢之一

●活神志清寧久坐耐勞譬如七點鐘入座觀戲至十二點鐘毫無倦容眞神品也

人人皆知如服自來血則血輪紅●

錢總公司及分公司告白

今有現銀出抵各項貨物如金銀首飾上等皮貨以及房產等件即向本公司接洽可也並兼收存欵其一切細章面議刊息格外從優 華總經理朱葆三啓

毓壽門第一聖藥 奇效迅速

七海餘雲藥房秘製珠黃十寶搜毒丹治花柳毒症極妥速推倒天下有一無二眞乃藥到病除之聖品患者無憂矣